毛主席語錄

死心塌地讓美帝國主義牽着鼻子走的奴才，到頭來只能為美帝國主義殉葬。

Ta-Kung-Pao
342 Hennessy Road
Hong Kong
督印人 費彝民
第二萬三千三百八十六號
地址：香港軒尼詩道三四二號
電話總機：七二八一一一
今日出紙兩大張 零售港幣一毫
香港有利印務有限公司承印

大公報

進一步將新加坡變為美軍事經濟侵略基地

李光耀集團正擴軍備戰 為美英効勞必同遭滅亡

馬來亞（包括新加坡）人民及東南亞人民鬥爭正蓬勃發展，李光耀加緊投入美帝懷抱，鼓吹「區域性聯盟」，勢將「搬起石頭打自己的腳」。

【新華社北京十五日電】馬來亞拉赫曼、李光耀傀儡集團正在新加坡瘋狂地擴軍備戰，為美英帝國主義在東南亞的侵略政策效勞。

在李光耀傀儡集團控制下的所謂新加坡「國會」通過的一九六九年度財政預算中，所謂「國防」開支竟高達三億三千多萬元（新加坡元），佔預算支出總額的百分之三十，比一九六八年度的「國防」開支預算激增了五倍多。

最近幾年來，李光耀傀儡集團秉承美英帝國主義的意旨，竭力推行擴軍計劃，並用強迫徵兵的辦法建立反動武裝。[illegible]它在新加坡設立了各種軍事院校，並把軍事人員派到英國、以色列等地接受訓練。

除了正規部隊之外，李光耀傀儡集團還建立了所謂由「平民組成」的「人民衛國軍」。

美英走狗李光耀今年初曾狂妄地叫嚷，新加坡在五至十年內將可以為帝國主義提供幾十萬名炮灰。

李光耀傀儡集團這種瘋狂的擴軍措施，是在英國要在一九七一年自馬來亞（包括新加坡）撤退駐軍，美帝國主義勢力加緊侵入新、馬的情況下進行的。為了支付龐大的軍事開支，李光耀傀儡集團除了增加賦稅，削減民用開支，[illegible]之外，更無恥地向帝國主義搖尾乞憐，讓美國壟斷資本湧入新加坡，叫嚷要讓美國把新加坡作為它在東南亞的「發行與裝配中心」和「石油及礦物資源[illegible]」，[illegible]與組織基地」。最近李光耀在美國活動時更極力鼓吹東南亞傀儡政權建立所謂「區域性聯盟」，[illegible]。這一切表明，李光耀傀儡集團正加緊投進美帝國主義的懷抱，並將進一步把新加坡[illegible]。

目前，馬來亞（包括新加坡）以及東南亞各地的人民革命鬥爭正在蓬勃發展，不管美英帝國主義及其走狗怎樣掙扎，最後只能「搬起石頭打自己的腳」，逃脫不了滅亡的命運。

學生靜坐聖彼得廣場 梵蒂岡反教皇示威

西班牙學潮擴大至各地 馬德里更多學院被封閉

【路透社梵蒂岡十五日電】學生約一百五十人今天在此間聖彼得廣場實行靜坐示威，當時教皇正向場內群眾祝福。

但大批警察早已將學生標語板奪去，並將示威學生限制在教皇視線以外的地方。

學生示威抗議弗洛倫斯教區神甫馬西本月初因反抗教會當局權威被革職。

這次示威是五日內擁護馬西神甫的第二次示威。

上星期三，教皇在使徒宮接見教士，指責一部分教士的行為，有近於「顛覆性行為」，當時有不少學生在門外廣場手持標語板示威，指責梵蒂岡和資本主義勾結。

【法新社馬德里十五日電】學生騷動昨天擴大至西班牙各地，巴倫西亞大學的理學院、政治經濟學院昨天並已宣告停閉。

進行已九天的罷課，現已擴大到建築學院和農學院，使巴倫西亞大學各學院幾乎全部陷於癱瘓。

在同斯土里亞斯礦省，五千名礦工繼續罷工，要求改善患矽肺（因吸進礦石粉末發生的病）的同工的生活條件。

其他院校參加鬥爭 舊金山學運蔓延

舊金山學院被迫再封閉

【據新華社北京十四日訊】華盛頓消息：美國加利福尼亞州州立舊金山學院學生反對種族歧視、反對腐朽的教育制度、反對迫害學生的鬥爭，正在向其他學校蔓延。這種情況迫使反動的校方再次被迫宣布停課，從而宣告了反動校方想用武力強迫學生開課的陰謀的徹底破產。

州立舊金山學院的[illegible]

黑龍江革委會主任潘復生在田間勞動

各地革命委員會的成員遵照毛主席的教導，密切聯系群眾，並堅持參加勞動。圖為黑龍江革委會主任潘復生（右一）在安達縣升平公社同社員一起勞動。（新華社圖片）

全國農業獲得豐收 億萬社員踴躍售糧

【據新華社北京十五日電】在奪取無產階級文化大革命全面勝利的凱歌聲中，獲得今年農業豐收的我國農村億萬貧下中農、社員群眾，懷着對偉大領袖毛主席無限熱愛的深厚無產階級感情，在黨的八屆擴大的十二中全會公報的巨大鼓舞下，踴躍向國家交售糧食。目前，全國糧食徵購入庫已經進入高潮。

到十二月五日止，安徽、江西已經完成了全年糧食徵購計劃。河南、廣西、湖南、上海、四川、山東等省、市、自治區已經接近完成全年糧食徵購計劃。江蘇、浙江、廣東已經完成全年糧食徵購計劃的百分之八十多。

[illegible]

英國北愛爾蘭村莊出售

[illegible]

約翰遜助手邦迪會晤柯西金女婿

美蘇高峰會議又傳「掩住」

[illegible]

巴大使離任回國

【新華社北京十四日電】巴基斯坦駐中國大使蘇爾坦·穆·汗今天離任回國。

國際評論

不光不耀的李光耀集團

在美國，李光耀宣告贊成組織亞洲的「區域聯盟」。這個聯盟的樣子，而將介石集團、朴正熙集團正在極力推動其走向軍事化，不用說，後台拉線的大老闆就是美國。

李光耀還大出「[illegible]」，聲明說到日本的[illegible]

李光耀從日本、加拿大到了美國，最近並且曾經進入白宮，與約翰遜會談。

這一次會談，據說屬於「私人見面」。這種表示，不過是在尼克松上台以前的一種「[illegible]」姿態。但是，李光耀加緊投入美帝懷抱的事實，再也無法避開，再作幾次「此地無銀三百兩」的宣告，也一樣無濟於事。

[illegible]

美蔣官員狼狽為奸 偷盜物資達四倉庫

全部是軍用器材價值數千萬元台幣

台灣零訊

[illegible]

高雄攤販抗議迫遷 集體搗毀偽市議會

[illegible]

不顧日本羣衆的抗議 美核瘟神駛佐世保

美國縮皮費將兩基地交日軍使用

【美聯社東京十五日電】日本報紙今天刊出消息說，美國核動力潛水艇將於十二月二十日或二十一日駛抵日本西南港口佐世保。這是自從七個月前，日本港口測出輻射度增多，釀成糾紛以來，第一艘駛往日本的美國核動力潛水艇。

美國駐日大使館發言人，對此消息既不證實也不否認。根據日美協定條約，美國必須在它的核潛艇駛抵日本二十四小時之前，預先通知日本。

日本報紙說，美國核潛水艇將在佐世保停泊上人員在那裏的[illegible]

[illegible]

蔣幫繼續增產完成全年任務

[illegible]

塔皮士更加劇 塔皮共和國

[illegible]

珠江牌生抽王

富豐營養·製曬豆豉

大贈送

買一送一

上卸完謹誠 送貴賓等

香港代理處：五豐行 地址：中國銀行大廈三樓 電話：241725
香港經銷處：香港米聯企業有限公司 地址：文咸西街七十三號五、六樓 電話：442577 442713
益豐食品有限公司 地址：德輔道中二七〇號 電話：442089

家家戶戶訂閱人民畫報
讓戰無不勝的毛澤東思想傳遍港九！

人民畫報

宣傳毛澤東思想 通俗綜合性畫報

訂費優待訂閱長期
一年十元 二年十五元 三年二十元
三個月或半年均可訂閱，訂費按一年十元折算
專人派送或郵寄，費用一律免收

香港三聯書店發行

潮安晚稻又慶豐收 冬種生產掀起高潮

全縣落實冬種卅多萬畝比去年擴大四成

【據中國新聞社消息】在無產階級文化大革命奪得了偉大的決定性勝利的凱歌聲中，廣東省潮安縣廣大貧下中農和革命幹部，高舉紅旗，抬着毛主席像，學着毛主席語錄，敲鑼打鼓，開鐮收割豐收的晚稻。他們望着一片金黃的稻海，情不自禁地一再高呼：我們心中最紅最紅的紅太陽，我們最最偉大的領袖毛主席萬壽無疆！萬壽無疆！

早在一九五五年，潮安縣就獲得了平均每畝田年產糧食一千斤的「千斤縣」光榮稱號。而且，十多年來一直保持着穩產高產的水平。今年，這裏不論是韓江兩岸，還是內地的山區和平原，豐收高潮處處湧現。

偉大領袖毛主席說：「革命就是解放生產力，革命就是促進生產力的發展。」在全國億萬軍民奪取無產階級文化大革命全面勝利的時刻，潮安縣廣大貧下中農和革命幹部，緊跟毛主席的偉大戰略部署，廣泛深入地開展了革命大批判，有力地推動了生產的發展，這是潮安縣今年晚造豐收的主要原因。廣東省學習毛主席著作先進集體單位的鶴溪公社田心大隊，在無產階級文化大革命的大好形勢下，今年晚造又獲得好收成。全大隊有一千二百多畝晚造，每畝田產量少的有八百多斤，多的竟達到一千多斤。

地處平原地區的楓溪公社陳擴大隊，今年全大隊一千八百多畝晚稻，平均畝產在九百斤以上，每畝比去年增產四十二斤。

高產再高產，低產趕高產，是潮安縣今年晚稻豐收的一個顯著特點。地處山區半山區的文祠、歸湖、赤鳳、鳳凰、登塘等人民公社，在各級革命委員會的領導下，在中國人民解放軍的幫助下，今年晚稻普遍增產，湧現了許多高產片和高產隊。文祠公社西社大隊獲得大幅度增產，全大隊一千五百多畝晚稻，平均畝產七百五十斤，比去年每畝增產八十五斤。海拔一千多米高的山區鳳凰人民公社，在今年早稻豐收的基礎上，晚稻全社又增產一成八。

目前潮安全縣革命人民，在各級革命委員會的領導下，在人民解放軍的幫助下，以不斷革命的精神，在搞好鬥批改的同時，掀起大戰「三秋」的生產高潮。全縣落實冬種面積三十多萬畝，比去年擴種百分之三十九，目前已下種的面積達二十五萬畝，現在冬種作物生長良好，片片田園換新裝，到處呈現一片革命和生產熱氣騰騰的景象。

知識青年在農村 從山東省濰坊市到臨朐縣楊善公社安家落戶的知識青年李永紅（左）在勞動休息時同社員一起學習毛主席著作。（新華社圖片）

社會帝國主義嘴臉大暴露

蘇修空軍駕蘇製機 炸比夫拉醫院平民

比夫拉軍民擊落一架蘇製機發現蘇軍屍體

【美聯社拉各斯十五日電】比夫拉電台今天說，尼日利亞聯邦空軍噴氣轟炸機又攻擊比夫拉的首府烏姆瓦希亞，轟炸醫院及平民目標，打死平民二十八人。

廣播說，有蘇聯製造的「伊留辛」中型噴氣轟炸機數架昨天兩度掃射伊利沙伯醫院及國際紅十字會代表住宅。

聯邦軍政府對此項廣播不發表意見。

廣播說，前天也發生同樣的一次轟炸，死二十七人。據說，前天擊落飛機一架，機內有英國人一名，機員屍拋及人。

廣播說，在昨天轟炸中有八十人受傷，前天有一百二十七人受傷。

比夫拉的游擊女戰士 反對受到美英蘇支持的尼日利亞聯邦軍隊的剿滅，比夫拉人民的武裝鬥爭正在進行着。這是三位比夫拉的游擊女戰士，正自森林中的秘密基地出發，前往打擊敵人。

連日轟炸比首府 死傷者數以百計

【法新社比夫拉．烏姆瓦希亞十四日電】星期六尼日利亞軍飛機連續第三天轟炸和掃射比夫拉最後主要根據地，炸死二十個人，炸傷一百八十七人。

尼日利亞空軍使用蘇聯製造的「伊留辛」轟炸機，在過去兩天內轟炸的結果，總共炸死六十九人，炸傷二百九十二人。

據比夫拉官方人士星期六說，尼日利亞四架掃射烏姆瓦希亞市場區和伊利沙伯醫院的飛機，有一架墜毀，這架「伊留辛二八型」轟炸機，被地面高射炮擊落墜毀。「機上兩個英國人，一個……

【美聯社巴西里約熱內盧十五日電】巴西政府至少已拘捕了三百人，而總統西爾伐今天仍在強化法壓制對他十三日頒布停止國會和推行戒嚴的命令的反對意見。

巴西大捕人白色恐怖加劇

總統攫得獨裁權力 全國迅速法西斯化

警察佔領大學．首都報紙停刊．前總統被捕

【路透社里約熱內盧十五日電】今天此間實行新聞檢查，全國各地均有捕人的消息，同時政府已進行「反顛覆」行動。

關於目前政潮發出的報道及巴西報紙，均受檢查，官員們對於有人被捕的消息不作任何批評。

關於目前的危機，里約電台報紙，毫無政治批評，但在聖保羅，「國家報」說，早在總統科斯塔．西爾伐決定停止國會及行使廣泛的新權力以前，已拘捕若干人。

這是一九六四年軍人執政以來首次對發出的國際電訊及外國記者實行檢查。檢查員昨天已在各報館及各通訊社發揮監察工作。

在傳說被捕的巴西有名的政治人物中，包括前總統庫比契克，前州長拉塞達。

總統此次採行嚴厲辦法，是由於眾院不讓……

蘇修向日購器材 價值八千萬美元

【法新社東京十五日電】蘇聯政府向日本汽車公司初步提出一份八千萬美元的購貨物品目錄，準備購買價值九百四十部推土機，一千零十輛拖拉貨車，六百三十輛拉貨車，二十四部自動分類機。日本同蘇聯今年七月就開發西伯利亞森林達成協議，在從一九六九年開始的第一個五年計劃中，將開發西伯利亞濱海森林。

日本學生運動 席捲百餘院校

【美聯社東京十五日電】日本今年發生騷動事件的大專院校，已有一百一十六所，根據警察廳的報告，去年是九十所，前年是六十所。

在這一百一十六所大專院校中，有六十五所的糾紛尚未解決，包括東京大學和其他三十五所國立大學在內。大專院校的騷動，已成為佐藤政府面臨的一大頭痛問題。

沖繩四萬憤怒羣衆 包圍那霸美軍基地

是沖繩歷來規模最大反美示威

高呼「美國佬滾回去！」

【法新社那霸十五日電】據今天此間收到的報道，昨晚有沖繩人四萬左右包圍那霸空軍基地，要求美國「B五二」重轟炸機由基地撤退。當地居民痛恨美國轟炸機，由於美國空軍「B五二」基地曾發生數宗意外，造成當地居民生命財產的損失。學生、工人、教師、主婦手揮小旗及標語……

日本人民鬥爭獲得勝利

開小差日籍美兵清水 美使館宣佈不再追捕

【美聯社東京十五日電】曾由南越美軍開小差的一名日本青年今天說，「美國決定不追捕我，我很高興」。

日本促進越南和平委員會說，美國此項決定實為日本人民的勝利。這個青年名清水，年二十三，他在美國時參入陸軍。

三月前清水離美軍到日本休假，乘機開小差。清水今天報告記者說，「我未料到這麼快美國即有此項公佈。我相信這主要是由於日本人民的努力。」美國駐東京大使館昨天宣佈不將要求日本當局……

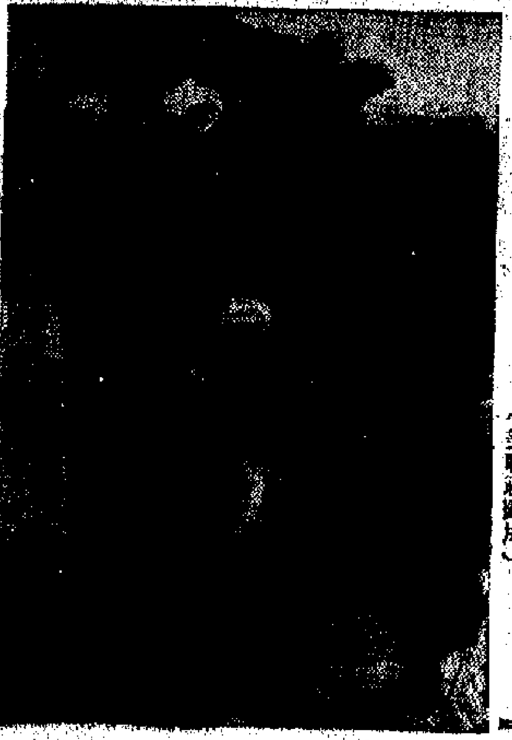

「我沒罪了！」 十二月九日，二十五歲的義大利青年朱古．潘內藏因被控謀殺罪名，在法庭被判入獄兩年。他聽判後表示抗議，他跑到一處四十呎高的窗口，威脅要跳樓自殺，又打破窗戶，取一塊玻璃，要割斷自己的喉嚨。警察對峙了三個鐘頭，後來，他的女朋友說服他，使他從窗台上下來。圖為在窗台上的潘內藏。（美聯社圖片）

泰人民之聲電台揭露

美予他僞「經濟援助」八成半用於鎮壓人民

美國「顧問」控制了泰國政府軍隊和警察

【據新華社北京十五日電】「泰國人民之聲」電台十三日廣播了一篇文章，號召泰國人民堅持武裝鬥爭，推翻美國同泰國反動集團的反動統治。

文章說，美國同泰國反動集團簽訂的所謂「經濟技術援助協定」，完全是為了掩護美帝國主義侵略者的本質。美聯社承認美國給予他國的「經濟技術援助」，百分之八十五是用於鎮壓泰國愛國人民的。美國「經濟援助」的實質，就是幫助他僞集團鎮壓人民以支撐其走狗的反動統治，同時也為了永遠佔領泰國，把泰國變為它的新殖民地。

文章說，美帝國主義已通過向泰國派遣所謂「顧問」和「專家」控制了泰國軍隊和警察……到一九六七年，美帝派到泰國的所謂「專家」就有一百一十二人，他們已把他僞集團控制在美國「顧問」和「專家」的掌握之中，使泰國完全處於美帝國主義統治之下。

文章強烈譴責美帝國主義借「經濟援助」之名，武裝鎮壓泰國人民，加緊侵略和擴張。文章說，據路透社報道，美帝給予泰國政府的三千五百多萬美元「經濟援助」中，用於擴充警察的費用就達二千二百多萬美元。美帝指使他僞集團組織「鄉村保安隊」……

文章說，土地問題是農民的根本問題。美帝國主義、封建主義和官僚資本主義是壓在泰國人民頭上的三座大山……

【路透社曼谷十五日電】[illegible]

泰國各業工人不斷舉行罷工

【據新華社北京十四日電】曼谷消息：泰國各地工人最近不斷舉行罷工，抗議他僞「巴博集團」……交通事故不斷發生。

日本一千餘個地方 辦過中國圖展商展

向廣大日本人民宣傳了毛澤東思想

【據新華社北京十四日電】據東方通訊社報道：從十二月七日到十一日，在日本東京都立川市舉辦的中國人民和平圖片展覽會，受到了當地人民的熱烈歡迎。在展出的五天中，大約有一萬五千名觀眾參觀了展覽。

這次展覽會是由日本國際貿易促進會、日中友好協會（正統）總部、日本社會黨三多摩支部和反對在立川修建美軍基地聯盟聯合籌辦的。

展覽會展出的三百幅圖片，反映了由偉大領袖毛主席親自發動和領導的無產階級文化大革命所取得的偉大勝利，反映了世界人民和日本人民的反美鬥爭。

到目前為止，在日本已經有一千多個地方舉辦了中國圖片展覽會和中國商品展覽會。這些展覽會向廣大日本人民宣傳了偉大的毛澤東思想，介紹了中國無產階級文化大革命的偉大勝利，受到了各地人民的熱烈歡迎。

堅持罷課鬥爭 認清真正敵人

東大進步學生集會 粉碎日修破壞陰謀

會後高呼打倒日修口號舉行示威遊行

【新華社北京十四日電】[illegible]

美各地將有大風雪 歐洲遭到寒流猛襲

【美聯社紐約十五日電】美國氣象局警告……將有六吋以上的大雪……

【法新社巴黎十四日電】[illegible]

瘋狂攻擊三面紅旗

——劉少奇的滔天罪行之十六

但是，叛徒、內奸、工賊劉少奇卻瘋狂反對三面紅旗……

一九五九年到一九六二年間，由於我國遭受到暫時的經濟困難，劉少奇卻伙同國內外一切牛鬼蛇神，更加瘋狂地攻擊……

墨西哥學運高潮迭起

華立

美國新財……

大衛．青尼德

次循環週重遇田灣 愉園大勝十二比零

勇於助人的精神觀衆深受感動

墨西哥學運高潮迭起

華立

這兩天來，美國的「後院」墨西哥城，又掀起了反迫害、反暴政的鬥爭怒潮。墨西哥城廣大青年學生再次走上街頭示威，並同墨西哥反動當局派出來鎮壓的軍警展開了英勇的搏鬥。

特別令人注意的是，墨西哥學生已喊出了「暴力時代」的口號。[illegible]

墨西哥的學潮[illegible]

從預算演說到通過土地立法原則
蘇修最高蘇維埃會議內幕

賀梅山

加緊亞洲反華活動

[illegible]

推行農業資本主義

[illegible]

將分化蘇聯農村勞

[illegible]

向尼克松大送秋波

明年一月，美國新任總統尼克松就要上台，蘇修於是連忙趁着最高蘇維埃會議的機會，向大西洋彼岸大送秋波。[illegible]

英國人看尼克松

英國資產階級報刊評尼克松將於一九六九年一月二十日上任。對於尼克松政府今後四年的前景，英國人深感焦慮。[illegible]

（節譯自「美國新聞與世界報道」）

倫敦航訊

倫敦投下的一枚「炸彈」
——「泰晤士報」一篇社論引起的風波

林牧

風吹草動　人心大震

[illegible]

英國輿論　大唱對台

[illegible]

保守黨魅　大為喝采

[illegible]

下院罵戰　互揭瘡疤

[illegible]

提防貶值　搶購物資

[illegible]

新聞人物

美國新財長肯尼迪

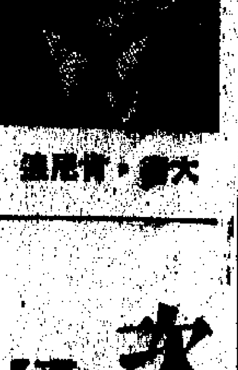

[illegible]

萊爾德主五角大樓

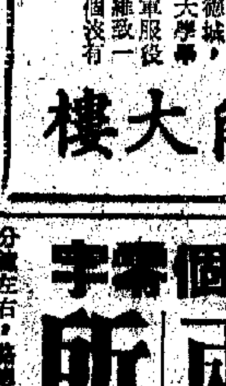

[illegible]

東京物價與「香蕉戰」

[illegible]

體育

次循環重遇田灣 愉園大勝十二比零
勇於助人的精神觀衆深受感動

[illegible]

一場大戰 兩個零字
星島怡和兩無所獲
聯賽形勢趨拉越緊

[illegible]

電話一球打和元朗
各得一分皆大歡喜

[illegible]

昨天足球賽

[illegible]

大一戰一小一記
警方制止售票黃牛 阿牛球技 [illegible]

[illegible]

甲組籃球賽 幸運昨晚 [illegible]

[illegible]

乙組籃球賽 十一場戰果

[illegible]

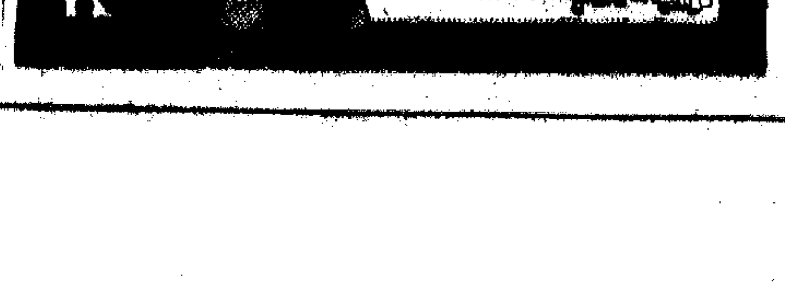

劫匪又搬兩夾萬

五天來五宗案件抬走六個

安樂園大廈層層設防也出事

澳門賭場十五萬巨劫案匪徒熟門熟路

【本報訊】北角和中區昨天又發生了兩宗夾萬被搬走的事件。五天來，港九地區已有六個夾萬被抬走了，使今年來抬夾萬的紀錄增加到十三個。其中被抬走的夾萬現款金飾等在八、九萬元之間。

昨晨八時十五分，德輔道中安樂園大廈四樓三×三號室新亞旅業有限公司，發現被盜賊抬走了一個夾萬，內有現款四千餘元。

據悉，該大廈步步設防，甚為嚴密。廿四小時內都有看更人看守。大廈的每一部電梯都要用鎖匙開啓；大廈兩度樓梯，每一層都有鐵閘，要開鐵閘，都得向看更人取鎖匙。前天下午休息，舉辦看更人曾巡邏各處，都未發現有異，前晚交更，由巴基斯坦籍看更人接替。據他說，他一直把守大門，從未見有人出入。

昨晨八時許，當那個姓郭的看更人巡上四樓時，發現大門被打破，於是立即通知公司人員，發現裏面的夾萬不翼而飛。這個夾萬大小二呎乘二呎，在該大廈關卡重重之下，即使匪徒預先潛伏，但匪徒如何進出，那個夾萬又如何被抬走，或者只抬出室外，抑或還在大廈之中，都成為一個謎。

昨晨被抬掉夾萬的還有北角英皇道四六八號地下柿花邨飯店。盜賊入內綑綁看更人，抬走夾萬及收銀機，損失現款約三千元及保險單據。

該飯店專營東江菜，開設六、七個月，老闆李怡茂，營業時間由上午十一時至凌晨二時，三時打烊後，只有看更人李潮留守。昨晨三時，李潮在夢中被叫醒，見三名持刀劍男子，向他威脅，解下李潮身上的皮帶綁其手，着李跪在地上，以李潮的西褲包其頭，再用毛毡蓋着。劫匪曾將電話線剪斷，抬走收銀機及櫃底的夾萬，連李潮身上的五十元現款也搶走，還取去十多元買香煙的貨款和三包香煙。

據稱：竊匪先剪斷鎖着後門的鐵鍊，從後門入屋，事後發現空無一文的收銀機被遺棄在繼園台電照街斜路上。

又：昨日下午十二時半至下午八時三十分之間，土瓜灣北帝街一〇七號地下一間機械工程公司被賊人光顧，搬走大批銅製器具。損失約四千餘元。賊人是從該公司後門的牆壁上爬下進入的，搬去五十八個銅管管壳、六十個銅管閥門、七十二個銅管銅套及十四條銅鎖鏈。

昨日凌晨三時五十分，一名三十二歲男子在黃大仙廉價屋南廈三十七號地下的一間藥料店內偷去五百二十六元六角及一批約值二百餘元的飾物後，在逃走時被拘捕。

【本報訊】澳門消息：昨晨發生一宗哄動本澳的巨劫案。重門深鎖、看管嚴密的「澳門娛樂公司金碧據館」二樓，被匪徒攜入，將看管夾萬的工人制服後，劫走夾萬內現款十五萬元，是「金碧據館」和「海濱據館」共同應付港客「大戶派彩」之用的。

「金碧據館」設在新填巷二號，是本澳四大賭場之一。二樓為眼房及事務部，眼房內一個夾萬常貯現金十五萬元。眼房及事務部重門深鎖，看管嚴密。因此，進入眼房有特備的鎖匙，通常僅得二、三個人獲許進入，同時有專人看管夾萬，房外事務部又有兩個職員留宿。

看管夾萬的工人名李森，六十一歲，任職多年。前晚深夜，李森照例接過眼房鎖匙後，曾去宵夜，至晨二時十五分返眼房開帆布床睡覺。三時許，李森在睡夢中突被人壓住胸部，又被叉頸和掩口，雙眼被膠布貼着，口被布塞住，最後手腳遭綑綁，估計行事者為三、四人之多，且對該據館內部情況甚熟悉。

匪徒接着從李森枕頭取去夾萬鎖匙，打開夾萬劫走十五萬元。但當晚交數的三個鐵箱（有五、六萬元）原封不動。

睡在眼房外事務部的兩名職員一點都不知道。大約半個鐘頭後，李森聽到狗吠聲，於是用舌將嘴裏東西頂出，呼叫有賊。

睡在事務部的職員，由於眼房門已鎖，無法進入，即發覺窗門被打開，一張×華被驚醒，張爬窗折出騎樓攀從窗入眼房開門，立即通知據館經理葉×利。

據稱：匪徒是從隔鄰一建築地盤爬上騎樓，攀進「據館」二樓的窗校的。

編者的話

又抬走了兩個

匪徒抬走夾萬，已成家常便飯，屢見不鮮。昨日，又有兩個夾萬被抬。這股風，由九龍新界吹到香港來了。

今年以來，匪徒已抬走了十三個夾萬，但是，還是最近五天來「抬風」突盛，一共抬走了六個，昨天則連抬兩個，打破了平均每天抬一個的「紀錄」。同時，迄今為止，還沒有一宗夾萬案破獲過。

夾萬又名保險箱，從夾萬連續被抬一事看來，可見在今天的治安情況下，連保險箱也是不能保險的了。

今天繼續寒冷

冬裝紛出籠與上週判若兩季

【本報訊】遲來的寒流終於使港九在「大雪」過後出現了初冬景象。昨天，寒暑表的水銀柱整日都停留在二十度大關以下。最高十八點五度，最低十五點六度；預測今天續吹北風，仍冷，今晨可能降至十四度。

昨整日天陰，寒風淒淒，由於一個多月來天氣反常，一旦氣溫下降近十度，更令人感到暴冷。幾乎一夜之間，冬裝全部出籠，仕女們不再衫上身，亦有披上短襖；前後兩天，判若兩個季節。服裝百貨公司顧客紛紛選購冬裝，尤以國產服裝最受歡迎，一般棉被舖生意亦見上升。

時近「冬至」，據預測北方冷空氣將陸續南下。

天氣預報

吹微北風，杰時吹和緩和強勁的東北風，多雲，冷，間中放晴，下午最高溫約十八度。

寒夜未歸　急煞家長

十六男女荒山度宿

這批崇基師生赴船灣過週末迷失歸途

【本報訊】中文大學崇基書院十六名教師和學生，前日中午到船灣鹹水湖地區舉行野餐，一夜未歸，一名學生家長向大埔警署報案，原來這批師生在寒冷中露過一夜後，分別在山頭或鹹水湖邊遇險，迷失歸途。結果由警方和輔助空軍直升機營救脫險。

這批教師和學生，包括五名女性和十一名男性，是前天中午一齊到船灣鹹水湖地區野餐，結果在大湖露宿一夜，直至昨日一名學生家長見他們仍未返家，心感不安，即向大埔警署報案，要求偵查這批師生的下落。

昨日中午十時左右，已有兩名學生手持地圖，在船灣涌背一帶徘徊，遙望船灣鹹水湖地區。他們說，前日，該十六名師生出發，天氣較熱，因此這批師生只是身穿恤衫，沒有多備衣物，也沒有攜帶手電筒和其他東西，而前夜天氣突然轉冷，他們在山澗露宿定受冷風襲擊，而且由新娘潭腳到大滘的一段路程，都是崎嶇不平的山路，步行要數小時，所以他們很擔心這批師生的安全。

昨日下午，警方穿山甲部隊出動，在該區偵查，直至下午三時，在涌尾發現其中三人，接着一起到船灣鹹水湖，在一個山頭發現另外七人，又在水塘邊發現六人。不久由輔助空軍的一架直升機出動營救，將山頂上的七人吊起，但是水塘邊的六人，由於該處無着陸地點，仍無法施救。直至下午六時左右，由一艘搜救艇仔出動施救，把水塘邊的最後六人脫險。

美軍一陸戰隊員

昨在美領館匿樓

【本報訊】花園道美國領事館，昨晨三時半發生一宗美兵神秘匿樓受傷案件。這名美兵，據說在上址負責看守之職。一名高級美軍人只說昨晨才到那裏接更，又說昨天適日放假，其他職員也不上班，充滿神秘。

該名受傷美兵據說屬海軍陸戰隊，二十三歲，是從二樓匿下的。

獨居婦人倒臥血泊

疑遭劫殺屍旁有刀

另一雕刻技工樓梯間被刺死

【本報訊】昨晚十時廿分，九龍城侯王廟區第一座四一四號室發生一宗凶殺疑案，一名婦人倒臥血泊中，屍體至今晨一時仍未搬走。

死者黃鳳桂，四十四歲，台山人，據說她僅有一個十八歲的兒子，現在某紗廠工作，但少返家。

死者丈夫是死於澳門，因健康精神有些不正常。上址分兩伙人，死者住左邊，右邊住一個女傭亦少返來。

昨晚其姑婆與媳婦同往四樓三×三號找死者，發現死者已在地下，大驚，當死者頭部有血，身邊放一柄菜刀，便報警調查。

警方人員到場後，發現死者房內衣物凌亂，即將現場封鎖，疑是一宗劫殺案。

死者屍體經過案發兩小時後，仍未搬動。死者失去何物？一時無法證實。

【本報訊】昨日上午，九龍深水埗發生兩宗命案。首宗發生於上午八時許，深水埗桂林街三十八號D地下梯間，一男子被人亂刀斬毀重傷，延至中午十二時許在醫院斃命。

死者李潮來，廿九歲，南海人，失業，為一名雕刻工人，與一名姓劉的雕刻工人住上述三樓。

據相識死者的人說，死者平日待人和善，做事踏實，很少與人結怨，平日出家身上必然帶三幾十元，但此次死者身上只有數元，而今死者被人亂刀斬傷致死，是仇殺或是劫殺呢，警方在調查中。

死者是個雕刻師傅，住新界沙咀河內道十六號×樓的中×雕刻廠，月薪六百餘元，只有一姊姊在澳門。

昨日中午十二時半，一名六十二歲老翁在深水埗區元洲街三九九號五樓跳樓，後送往醫院，不治斃命。

冠南華驕人出品

被中之王

鶴絨被

單人由一百四十元起

雙人由一百九十元起

請到工展及各國貨公司參觀選購

各業工人家屬集會

促港英釋放我同胞

工人家屬指出：港英和英國妄想藉「格雷問題」轉移視線，這是徒勞的。港英必須廢除「緊急法例」，立即停止虐待獄中同胞。

【本報訊】港九各業工人家屬，昨日下午懷着對港英法西斯暴行的無比激憤，舉行大會，堅決要求港英立即釋放全部獄中愛國工人和愛國同胞。工人家屬充滿了階級仇和民族恨，激烈控訴和譴責港英藉所謂「緊急法例」為掩護，以非法毆打、非法逮捕、非法審訊、非法判刑對我愛國工人、愛國同胞進行民族壓迫和政治迫害的滔天罪行。大會主席在致詞時指出：自去年五月風暴以來，港英無法無天地圍襲數十間工會，打死近三十人，其中絕大部分是工人；二千一百多工人會被港英非法逮捕，一千多人被非法判刑，有長達十多年的，到現在仍有二百多愛國工人被關在黑獄和集中營，受港英的殘暴迫害。全場工人家屬一致高呼：「港英必須立即釋放全部獄中愛國同胞！」「港英必須立即停止虐待獄中戰友！」「立即廢除『緊急法例』！」「抗議港英法西斯暴行！」

大會主席致詞時，列舉了港英法西斯的滔天罪行之後指出：「港英這些罪行，是在所謂『緊急法例』的冥冥陰下進行的。港英的『緊急法例』，是徹頭徹尾的、完全非法的法西斯手段，為港九四百萬同胞所痛恨！我們各業工人家屬堅決指出：港英必須立即撤銷所謂『緊急法例』，必須立即釋放全部仍被拘禁在黑獄和集中營的愛國工人和愛國同胞！」

大會主席最後說：「港英對愛國工人、愛國同胞所施加的種種迫害，向全世界人民揭露了它的非常野蠻的反動面目。我們各業工人家屬同各業工人、各界愛國同胞戰鬥在一起，有偉大的社會主義祖國的支持，有偉大的毛澤東思想武裝自己的頭腦，決不怕港英的法西斯迫害！我們一定堅持把反英抗暴鬥爭進行到底，奪取最後勝利！」

從集中營和赤柱監獄出來的光榮歸來的獄中戰友在會上用親身經歷的第一般的事實，揭露了港英法西斯的暴行，控訴了戰友們同港英法西斯壓迫進行針鋒相對的鬥爭的經過。在獄戰友的家屬和出獄戰友的家屬也在會上講了話，他們一致強烈譴責港英的暴行，堅決要求港英立即釋放全部獄中愛國工人、愛國同胞！

【本報訊】香港珠江船務有限公司全體職工於十四日舉行座談會，聲討港英法西斯罪行，控訴港英利用「緊急法例」一年多來對我愛國同胞進行迫害。與會者一致指出，港英必須立即釋放我全體被無理囚禁的愛國同胞，必須立即撤銷「緊急法例」，必須立即停止虐待獄中的愛國同胞。

各業工人門委會代表在講話中，堅決支持各業工人家屬提出港英必須立即釋放全部獄中戰友的正義要求。他指出，港英和英帝國主義最近在所謂「格雷問題」上大肆叫囂，造謠誣蔑，混淆視聽，其實正好進一步暴露了它自己既殘暴又無恥的反動本質。港英和英帝妄想以「格雷問題」來轉移人們視線，以達到其不可告人的陰謀，只是徒然的。港英欠下香港工人、同胞的纍纍血債，賴不掉也逃不了！我們一定要港英償還！

各業工人門委會代表高度讚揚獄中愛國工人、愛國同胞的英勇鬥爭精神，指出他們是港九各業工人和各界同胞的好

新界蟲禍嚴重近年罕見

蔬菜減產七成半

受害地區包括上水粉嶺元朗等十餘區

油蔴地小輪應急之人

新界蟲禍嚴重近年罕見
蔬菜減產七成半
受害地區包括上水粉嶺元朗等十餘區
菜農要求港英協助撲滅並予切實救濟

【本報訊】據新界菜農反映，由於蟲患爲禍，新界蔬菜減產達百分之七十五，嚴重情況爲多年來所僅見。菜農希望港英有關當局解決蟲害及進行實際的援助。

新界主要的蔬菜產區，包括上水的古洞、燕崗，粉嶺的軍地，元朗的錦田等十數個地區的菜地，都發生類似的蟲禍。據菜農說，這次的蟲害，實際是在兩個月前即發生了，許多菜蔬看來是長得好好的，但卻會漸漸地枯黃萎死。

受蟲害的菜蔬包括菜心、芥蘭、白菜、菠菜、芹菜等，先是菜蔬葉，繼而爛葉，以致菜根蠶食至死。有些留作菜種用的菜，雖是結了花，但不能結果，下次菜季來臨時的菜種也受影響。菜農說，這些害蟲，肉眼不易看見，小得比芝麻還細幾倍；把牠放大了看，像粒芝麻，灰黑色，亮硯，用手很難把牠捏死，即使用藥性很強的農藥，也毫無效果，對牠感到束手無策。後來，菜農發現這種害蟲是生長在水池的，常常結集一大羣浮在水池的水面上，可能是在取水澆菜時，連這些害蟲一起澆到菜上所引致。這種蟲連菜農也未見過，無以命名，有些人卻叫牠做「黑色害蟲」，也有叫牠「黑水蝨」。

據菜農說，目前的蔬菜產量，只得二成五到三成。一位種有三斗菜地的菜農說，平時當造的菜，每早至少可以割到一百斤，但現在每日割的菜拿去賣了，只得十元左右。他說，這樣下去，一個月也得不到三百元，生活很難熬下去。以他的家爲例，他一家三、四口，連伙食、雜用、肥料、田租等費用，每月至少也要四、五百元的開支。儘管目前菜價高漲，有些貴至一元以上，但無菜應市。菜農指出，目前的菜市價是不正常的，完全是由於蟲害使蔬菜減產所做成。

一些有經驗的菜農指出，這次蟲害和天氣反常有關。他們說，菜蟲害多發生在三、四月間的雨水天，但也不致有這般嚴重，在冬天是從未有發生過的。入冬以來，從未冷過，溫度適宜於蟲害的大量繁殖，況且這些蟲害對藥物也有了適應性。

入冬之後，正是種植多種蔬菜的「蔬菜季節」，菜農也是最忙的時間，農閒時的生活也多靠這個季節的收入來彌補，目前卻碰到嚴重的蟲害，他們正感彷徨。甚至有些菜農說，一些地區已受蟲害侵襲，連一棵菜也沒得收。菜農認爲，港英的漁農處有責任協助解除這種嚴重的蟲害，並且在生活上給予實際的援助和救濟。

新界菜農呆望着遭受蟲害的菜蔬，正爲束手無策而發愁。

這受蟲害的蔬菜「千瘡百孔」

工務司函本報招認
石塘八成被迫結業
石塘業人士表示不滿，指出港英此舉旨在加強控制、刮龍，因爲新的收費比原來高出三、四倍。

【本報訊】港九約百間石塘，百分之八十將告結業，而其中只有廿一間石塘，獲得港英工務局的許可，繼續開設石塘的作業。上述事實，是港英工務司郎勵德透露的。

八成石塘，爲什麼要被迫結業？郎勵德曾在上月廿八日致函本報，回答本報十一月十六日有關石塘面臨停工威脅的報道。來函承認：「鑒於有許可證之石塘規模細，資金不足及工作條件惡劣，以致通常不能令人滿意，因此決定不應再容許有持有許可證之石塘」。郎勵德直接承認迫令八成石塘停業的事實。它在給本報的信中說：「現有許可證石塘（編者按：約有百間），其中二十一間，將獲准繼續作業」，還說這種迫令八成石塘停業的目的，是「確保石塘之所在土地係屬適合」，而且還說是「確保石塘東主爲石塘工人着想，改良控制塵埃方法，採取安全措施及將過重之負擔適當移去及處置，以免阻塞溪流及排水道等」。

石塘業人士紛紛駁斥郎勵德的說法，認爲港英所以要迫令八成中小型石塘結業，目的是加強刮龍。因爲原來合規格的石塘，因許可證費用低廉，港英藉口要重新調整，採取新的收費辦法，而新的收費，較以前的高出數倍。這種做法，遭中、小型石塘業人士反對，但港英仍不改弦易轍，反而迫令八成石塘停業，因此中小型石塘最近紛紛接到通知，開採許可證到期後，即不再續發。換言之，所接到的是停業通知，因時間過於短促，無法及時轉業或改業，被迫停業的石塘商人，其中有不少已向港英工務局申請延期。

石塘業人士還指出：郎勵德信談兩個「確保」，全是不符合事實的。其實，工務局這種措施，旨在加強控制港九、新界各石塘。早在年前港英已有此計劃，直至今年初，才開始由馬路部撥出若干職員，組成石塘測量隊，分頭到港九、新界各石塘進行測量。符合港英發展要求的石塘，全部收回；位於僻靜的石塘，港英則「重新調整」租金、地稅（即許可證費用）。按照新的實用徵收，較原來高出三、四倍，一般中、小型石塘是無法付這種沉重的開支的。同時按照港英工務局的規定，實在無法經營。目前港英馬路較其他地區發展，正需要大量石屎，其他建築工程也需要石屎，本來這對於石塘業復甦稍有幫助。現在港英突然通知停業，對被迫停業的工人、判工和商人，都沒有得到妥善的安置，連迫他們轉業或改業的時間也沒有，石塘業人士對港英這種做法表示非常不滿。

紅磡區新華銀行招待存戶看電影

【本報訊】新華銀行紅磡辦事處，昨（十五）日上午十時，在九龍珠江戲院舉行電影招待會，放映「鋼琴伴唱紅燈記」、「革命小將最聽毛主席的話」、「草原英雄小姊妹」三套影片，招待一千七百多位存戶。

港澳公會調薪組將分區舉行聚餐

【本報訊】[illegible]……十五晚在灣仔區……十八日在該會……廿四、廿五日……每位餐券四元……

新界離島同胞集會
要港英廢臭例放人
促釋放馬家三父女並賠償損失

【本報訊】新界及離島各區鄉民、漁民連日來紛紛舉行大會、座談會，強烈控訴港英的法西斯暴行。舉行大會、座談會的有：沙田、大埔、粉嶺、上水、元朗、西貢、長洲……等區。鄉民及漁民們在會上控訴過去一年多來，港英對新界愛國鄉民、漁民迫害重重，動輒拘捕、毒打、判囚。最近甚至將部分被迫害愛國同胞轉解芝麻灣黑獄，加重迫害。各區鄉民、漁民一致提出下列三項嚴正要求：㈠港英必須立即停止虐待、迫害被囚禁在黑獄的愛國同胞；㈡港英必須立即全部廢除臭不可聞的「緊急法例」；㈢港英必須立即釋放被非法拘禁的全體愛國同胞。

從本月十一日起，新界各區鄉民、漁民就紛紛舉行了控訴大會。他們懷着滿腔怒火，控訴一年多來港英的種種法西斯暴行。鄉民和漁民們指出，在這段期間，港英的魔爪伸入新界，到處肆虐，動輒拘捕、毆打我愛國鄉民、漁民，數以百計的鄉民、漁民被羅織罪名，投入黑獄、集中營，至今有多人仍未釋放。他們還指出，港英於去年六月無理拘捕吉澳漁民何傳添，並一再將之毒毆，使到何傳添身受重傷，但是港英不予治療，直至何傳添傷重垂危，理虧心虛的港英始將他推出獄外。但是何傳添傷勢沉重，終告不治犧牲。這是港英欠下香港漁民的一筆血債。港英採取這樣的法西斯手段迫害我愛國同胞，血債纍纍，罪惡昭彰，它竟還有臉侈談什麼「人道」與「文明」。

各區被迫害的愛國村代表們還紛紛在會上控訴港英對他們的迫害。愛國村代表們還揭露港英企圖在新界搞「自治」的陰謀。由於愛國村代表據理力斥，因此先後遭到港英的迫害，先後有十五位村代表遭到綁架，部分被投入黑獄，至今還有凌宏仁、謝廣平被囚禁在集中營。此外，港英又非法撤銷卅七位村代表的職務，把「自由」、「民主」的遮羞布丟得一乾二淨。

上水區愛國同胞指出，港英圍攻忠信土產公司，並把年逾七十的馬金龍「判」獄七年，是駭人聽聞的法西斯罪行。港英必須釋放馬家三父女，並賠償他們的損失。

各區鄉民、漁民在會上一致指出，港英迫害港九同胞種種暴行，令人髮指。最近英帝利用「格留問題」污衊我社會主義祖國，其險惡用心昭然若揭。鄉民、漁民們指出，我們必須高舉毛澤東思想偉大紅旗，活學活用毛主席著作，進一步團結廣大羣衆，組織起來，誓把反英抗暴鬥爭進行到底。

大澳漁民於本月十三日晚集會後發表聲明。大澳漁民指出，一年多來，港英利用「緊急法例」，對我港九愛國同胞瘋狂迫害，其殘酷、狠毒，令人髮指。但是，用毛澤東思想武裝起來的港九愛國同胞，敢於鬥爭，已經取得很大的勝利。大澳漁民要求港英立即停止虐待我獄中同胞；立即全部廢除「緊急法例」；立即釋放仍被囚禁在集中營和各黑獄的我全部愛國同胞。

澳門羣衆美術展
昨起展出獲好評
工人俱樂部每日下午一時開放

【本報訊】港九工會聯合會主辦的澳門羣衆美術展覽部分作品陳列，昨（十五）日起在工人俱樂部七樓展覽室舉行。陳列品共分三個室，展出各種作品一百五十多件，其中有泥塑、雕塑、張思德石膏像、雕刻「忠」字牌，「東風號」、「和平號」等模型，以及各種木雕、剪紙、刺繡，用布料、絲絨、玻璃、竹等不同材料砌成的圖像，和繪畫、攝影等。內容豐富、多姿多采，藝術水平很高，表現了羣衆的智慧和創造性，突出地顯示了毛主席革命文藝路線的燦爛光輝。

昨天來參觀的有各業工人、青年學生、新界鄉民、漁民及各階層人士，大家都爲這些作品所吸引，對澳門羣衆的創作作出高度的評價。

展品陳列將至一九六九年一月五日止。在此期間，除星期二休息外，每日下午一時至十時開放。觀衆可憑工聯會發出的參觀券進場。各單位需要參觀券的，可備公函到工人俱樂部八樓辦公室領取。

中業續招待家長
廿九日舉行新生入學試

【本報訊】中業中學於前、昨兩晚舉行家長招待會，家長們與教師歡聚一堂，交換意見。家長們在招待會上一致指出，子弟入中業學習得很大的進步。招待會上，由學生表演革命文藝節目，受到家長們的讚許。

又訊：中業中學定廿九日上午九時，在該校灣仔石道正校舉行新生入學試。近日已有不少學生到該校詢問報名。

中華廠商會建工業學校
連日籌得捐款六十五萬

工展

▲中華廠商聯合會積極進行籌建工業學校工作。連日來，該會首腦、會董、會員及工業界人士紛紛參加爲發起人，每人捐款三千元，連前已共達七十二人，總計獲得捐款二十二萬二千元。至於紀念性捐款，有會長莊重文認捐禮堂命名者五萬元，名譽會長蔡章閣認捐資料室命名者三萬元，會董黃保欣認捐實驗室命名者二萬元，合計十萬元；建校一元獎券截至昨日止，銷出數額已達三十三萬元，總計籌得建校款項已達六十五萬元。

該會建校籌款目標爲一百萬元。

機動遊樂場昨竣工啟用

▲本屆工展會場內增設機動遊樂場，已全部裝置完竣，設備有機動小汽船一台，巨型鋼質大池滿儲清水，船在池內繞行，每次可坐四人；另機動汽車一台，有小汽車十部；機動木馬一台，上置大小木馬二十匹；電動小汽車場則類似「碰碰車」，由駕車人自行操縱，在場內駛動。

凡在該場入口處購買各項飲食品或擺賣的其他物品五角者，可獲贈券一張，憑券遊玩一次。

淘大攤位獲亞軍 黃篤修昨談設計

▲在攤位比賽中得亞軍獎的淘化大同攤位，據說是「銀河型」。關於這個攤位設計的想法，黃篤修昨天對記者說，這是表示向新方面努力的一個標誌。他覺得有些廠家在工業中所表現出來的若干現象，對於一些無益的「舊包袱」，依然有「留戀」不捨的痕跡，包括淘大在內。

他強調說，工業要求更大的進步，就必須有敢於想像和敢於嘗試的精神。淘大每一屆工展攤位設計觀念的不斷改變，不敢說是「願開風氣」，而是希望藉此表達與工業界人士共勉向新的事物嘗試的一種願望。

遊客失物一批 等候失主領回

▲工展會存有遊客遺失物品一批，失主可到大會遊客服務部領回。該批失物：大小冷衫共五件，小童褸仔二條，鎖匙包及鎖匙共十三串，姓黃小孩身份證一張，與寶月票二張，香港上海匯豐銀行儲蓄簿一個，梁瑞興日記手冊一本，馮府彩色照片及黑白照片共三打，張安士月票一張，眼鏡一副，墨水筆兩支，銀包五個及銀紙金飾等。

油蔴地小輪應急人之急
旺角民居盼設廁所

讀者來信

編輯先生：我在中環一間商行工作，家住九龍旺角，早晚上班都要搭乘油蔴地渡海小輪，但旺角碼頭沒有廁所。這已是多年之事了，可是油蔴地小輪公司竟置若罔聞，至今仍未見有改善。……小輪上是有廁所，但常常被佔用……搭客十分不便。

因此，盼望油蔴地小輪公司在旺角碼頭設備廁所，並將小輪上的廁所公開使用，方便乘客。此致編安。

讀者 澳忠興 十二月十五日

澳門昨晨罕見大火
數百坊衆奮勇撲救
燃燒五小時海邊街廿餘店戶焚燬

【本報訊】澳門消息：昨日凌晨一時半，澳門沙梨頭海邊街北泰木業公司發生大火，焚燒達五小時，燒燬店鋪十三間、木屋十一間，一百三十多人無家可歸，損失約達數十萬元。這是澳門近年來罕見的大火。

被焚燬及被波及的屋宇，計沙梨頭海邊街一二一號大同木業公司，一二三、一二五、一二七號北泰木業公司，一二九號玉朗飯店，一三一號新昌桶罌廠，一三三號住宅，一三五號東興雜貨，一三九、一四一號住宅，一四三號鑫業飼料行。另外，村茂埔木屋區亦有八間木屋被燒燬。

在大火中有三人受傷，其中一人爲北泰木業公司雇員王勤華，四十三歲，逃跑時跌傷右臉頰。其餘二人只受輕傷。一百三十多名災民除部分到親友家投宿外，大部分被安置在工人康樂館及沙梨頭坊衆互助會。昨日各界社團紛紛前往慰問，並予救濟。

昨日澳門各區街坊到場搶救的達數百人。他們不少自行攜帶救火器材前來救火。他們緊記毛主席三個「不怕」的教導，奮不顧身地撲在最前綫，不少人用麻包袋蘸水撲救，有的則冒着炙人的烈焰、使人頭昏目眩的濃煙，冒險站在貼近火場的木屋頂上，拿着水喉向火場灑救。但火烟轉向木屋區時，他們又協助災民把大部分的財物搶救到該區，並協助他們收拾行李，協助他們離開火場。在救火中，不少人高呼：「一不怕苦，二不怕死」、「要奮鬥就會有犧牲」，「這就是勝利！」互相鼓勵，十分動人。

在坊衆和消防員的奮勇撲救下，至清晨四時半，火勢才受到控制，至七時許火勢才告撲滅。

英蘭戲劇女校 廿六行畢業禮

【本報訊】英蘭戲劇女校第十一屆畢業生結業禮，定廿六日（星期四）上午十時卅分在大會堂舉行。屆時將有畢業生演出節目……該校本屆畢業生百多人。演出時將表演各式流行服裝，全由本屆畢業生設計縫製。

海與大廈千餘居民
缺水之苦迄未解決
本報刊出消息水務局來函推莊
居民指出該局修理漏水管有責

【本報訊】大角咀角祥街海與大廈二樓至六樓的千多名居民仍受缺水之苦。該處居民自上月廿六日起每日只有二、三小時供水，引致生活上極不方便。雖經居民多次去函及報告與水務當局、民政署及警署，但問題直至三星期後的今天仍然存在。該處受影響居民熱切要求早日解決飼水之苦。

該大樓食水供應受影響原因是安設在地下的總水喉管被重物壓裂漏水，故此有人關閉總掣，每天只在早午開放二、三小時。居民因不耐缺水之苦，曾派代表集資修理，但又遭樓下某貨倉方面拒絕，並要樓上居民將水管移出街外。居民在不滿之餘向有關方面報告，但亦不果，故此事情一拖至今迄未解決。

昨日，港英水務局食水分配課工程師盧氏，來函本報，表示這完全是「私人爭執」，但是昨晚記者往訪上址時，該處居民表示，有關當局應負起恢復食水的責任，不能一句「不關我嘛事」就將千多名居民的利益置之不理。他們希望能迅速修復破漏，使食水能正常供應。

昨日水務局來函雖說什麼將「盡力替雙方謀得和解辦法」，但目前仍得個講字。

敏達廠糾紛解決
廠方定期發遣散費

【本報訊】觀塘敏達實業有限公司塑膠玩具工廠於本月三日被滙打銀行接管，近千職工被解僱。職工提出各項的合理要求，經過數次談判，日薪工人及職員、長工的要求，基本上已達成協議。

關於遣散費的發放日期，日薪工人已由接收人通告，定於十二月十七日發給；至於月薪職工發放日期，亦將於日內公佈。敏達接管人通告如下：「敏達實業玩具有限公司（經被接管）日薪工友工資及遣散費等，準於十二月十七日（星期二）下午二時開始清發，希各工友依時到廠，在閣樓憑證及身份證（或兒童證）親自簽領。」

原來留廠的日薪工人及職員、長工，已先後撤離該廠。

匪徒猖獗搬夾萬
警方無策發噏風
戴某今返港不舉行儀式
汽水蓋人爲免喝西北風

▲港英警方對連日來匪徒搬走商號夾萬一事，仍是束手無策。僅發表些空洞的言論，要店主小心門戶。下面三點是警方要商戶注意的：㈠在離開店鋪無人照料的時候，緊閉所有的窗及門上的鐵孔；㈡所有門鎖及裝具，務必堅緊牢固；㈢切勿將貴重物品留置在容易打破的窗口附近。

但是，近日來，從新界到九龍再到香港區，茶樓及飯店的五隻夾萬，都是並不如警方之言，這些店舖都是在緊閉大門及窗孔，且貴重的夾萬都是放在室內最隱蔽之處，但也給匪徒搬去了。五天內，每天搬走一個夾萬，這紀錄是空前的。警方說的三點不切實際，完全只是爲推掉責任鋪路。

「應該拿出辦法來了！」這就是廣大納稅人對港英警方的呼聲。

▲戴麟趾今日由英返港。港英新聞處通知其御用報紙放其聲氣，說戴某下午二時廿分抵達啟德時，將不舉行「官式儀式」，只與若干人「寒暄幾句」，便返回住所。例行的「官式儀式」，不再舉行，那些領有汽水蓋的人，可免喝西北風了。

哈 哈 哈

歡樂的節日

用國貨 愛祖國
送
蜜 荔枝
冬 蜜
5¾ 磅裝一瓶 咸
3¾ 磅裝式瓶 咸
2 磅裝式瓶
奉送…

天廚國貨公司
週年 3 紀念
廣酬九折
加送贈品
歡迎選購
地址：九龍彌敦道156-162號
電話：640997—8

天氣漸轉寒冷 百貨生意略有起色
毛織品銷售較搶手

【本報訊】在寒流南下，天氣初轉寒冷的影響下，上週最後兩天百貨大公司生意略為轉旺，而轉旺得比較顯著的是毛織品部，而床上用品和內衣等部門，此外，售出貨物也有不同程度的增加。

據一家百貨大公司商人說，該公司的毛織品部，在上週四以前每天做進生意均在二千元以下，週五日增近二千五百元，估計週末可能有三千元生意可做。原因是在週四以前，顧客選購的多半是特價貨，週五和週末選購一般貨物和中、上價貨顧客轉增，因此就算售出貨量相等，生意額也必增加。實際上週五、六兩天售出貨量均比週四增多，因此生意額增幅更大些。

上週的最後兩天，成衣、內衣、床上用具、鞋、襪等部門的生意均有所增加，只是增幅不像毛織品之大，其中成衣增約三成，其他各項則增二成左右。至於洋酒、香煙的市情尚未發現有太大變化，基本上還是比較清淡的。

他又說，天氣初轉寒冷，主要是毛織品、成衣會多銷些，因此上週這兩個部門生意增加得比較顯著。但是，上週的最後兩天生意雖然旺些，仍不合乎理想，因為去年同期的毛織品部，曾有一天內做進生意值五千多元紀錄，顯見目前距離這個水平尚遠。現在，除了天氣應該寒冷之外，耶誕節也較為接近，大公司的顧客中，有一部分是為着到耶誕時參加舞會等等，才添置新衣的，耶誕過後，他們對添置新衣的興趣便不那麼大了。但是目前天氣仍是不算很冷，對這些人選購新衣起了阻礙的作用。當然有更多人為了禦寒而添衣，如天氣還未很寒冷時，他們添衣還不很多，因此，大衣、毛皮、睡衣、襪等生意，上週依然相當清淡，這便影響到生意總的情形尚未算佳。如果今後直至耶誕以前時期內，天氣持續寒冷，禦寒貨品生意就可能繼續增旺。但這時期內如果天氣仍舊很溫暖，則港島的百貨大公司冬季生意可能有限，九龍方面的仍可希望趁農曆年前有較大的好轉。

轉口與本銷正常 藥材市道堅穩
八珍藥品來銷保持平定

【本報訊】在眾多的藥材品種中，向以歸芎地參芪苓等品為主流貨類，俗稱八珍藥品，其藥性溫和，療效顯著，且具獨特療能，在悠久以來都為用家珍視，年中銷量常居各品種之首，故顯著轉市，通常以八珍貨價為主要，自去年港幣貶值以來，當八珍貨價迄今保持安定，於此，足見藥市年來居穩。

上週，轉口生意稍添落行，本港銷則以佰市貨額居多，轉市成交順現正常。中江白芎新到上市，一等每擔一千六百元，二等一千五百元，全數為港客吸貨，市況搶手。甲中當花好，引動買客歸消吸貨，杜仲貨源到步，一等厚、廣杜仲聯商上市，每擔同沽二萬五千元，由於售價公道，頗為見有貨新到，成價每擔由二千三百元至二千三百五十元，三等頂當花每擔二千四百五十元，當花市道漸為吃香，港帶錦於上週一有貨供市，每擔二千七百元，市價安定。雲歸頭加工貨已有面市，一、二等每擔同沽五千三百元，四等五千二百元，三、四兩級市道暢行。

川芎、生地、沙參價，於上週四訂定劃一售價，此舉有利安定市況，一等川芎每擔一千四百六十元，二等川芎一千四百元，一等加工生地每擔二千零五十元，三等二百二十元，四等四百五十元，五等四百元，小生地每擔二百元。大子沙參每擔一千五百元，小子沙參二千一百元。

田七劃一價只能回復正常價位，便利業務交投。田七每斤八百二十元，大二小二外七每斤七百九十元，無數頭七每斤七百六十元，以每級退價三十元串計，市道通行。封庄蟲草每擔一萬五千六百元，價理市暢。[illegible]

學生絨褸 批銷仍暢

【本報訊】國產學生絨褸銷路暢，港製學生褸上市減少。

入秋以來，國產男、女裝學生絨褸批銷生意甚為暢旺，因去年港九各零售商手上存貨少，今年商人進行補貨的均比前顯得踴躍，其中以寶藍色貨批入最為大宗，啡咖色貨批入亦不少。

今年運到的國產學生絨褸，貨源比去年同期充裕，而且製工和質量好，樣色美觀，保溫性能強，來貨吸引一般零售商（包括攤檔）搶買，初步銷貨量已比去年大為增加。

【又訊】港製學生褸，今年上市數量減少，因今年來不少中型廠改接入港外成衣訂單多，有些小型工廠也多代大廠加工生產。一般生意比去年同期好，使得不少中、小型廠入秋後，也無法大量加工生產學生絨褸以應本地市場銷售，因此目前上市的港製學生絨褸已比去年同期大減。

韭改變入口貨類 麵粉按金被提高

【馬尼拉十二日航訊】菲中央銀行貨幣委員會最近決定麵粉入口分類，該貨入口定期按金因之提高，造成麵粉入口成本增重。

菲中央銀行貨幣委員會最近將麵粉列為不分類貨品，依據入口特別定期按金條例的規定，必需品入口按金僅為百分之二十五，而不分類貨品則為百分之一百七十五，這一來，以後入口商輸入麵粉成本無形中增重。

金市一週

金市反覆挺秀
——交投盛旺約達十二萬兩
一觀

上週，由於西方貨幣危機的轉移，美鎊遭受新的壓力，連帶去年貶值以來的最低點。與此同時，國際黃金市場買風再起，吸納相當踴旺，價格連續報升，漲至自六月以來的最高價。因此，香港商場及金融圈子倍為關切，對英鎊、美鈔匯價特別敏感，有些銀行、淨行甚至停止吸入或壓低買入價，有關商人便籠罩一片不安氣氛。

香港黃金市場一方面反映着西方貨幣危局的發展，和世界黃金價格的上漲趨勢，入心自前週已轉向「好」炒。加以海外方面由於金融化算，拆息高企，以工業金為後盾搶家插手吸入，因此價位續「偏好」。但港口金價降片亦低降不穩，而外銷則因滯金沙高，銷務延緩停頓，現貨存底轉增，故此市況弱力也隨之相對鬆動。

九日開市三〇三．一四五元開盤，一些炒家認為前週末銀行交易成交價會較高，金價開盤顯落，於是大手「買盤」成回吐，市況架穩，以三〇二．五〇元為登頂金低價。翌日歐金反而報升，加以英國波買家看淡，外銷又大有轉機，市勢由軟轉硬，午後市轉俏市揚。

香港K金及歐洲純金價格表

日期	開市	收市	最高	最低	息價	上海交收 期貨	歐洲純金 開市	歐洲純金 收市
週一	303.125	303.000	303.125	302.00	平	1400	40.625	40.600
週二	303.250	303.375	303.375	302.250	+0.10	1000	40.625	40.500
週三	305.000	304.875	305.375	303.375	+0.30	2000	40.875	40.625
週四	306.000	305.750	306.000	305.625	−0.25	1650	40.750	40.625
週五	305.750	306.000	306.500	305.375	−0.30	550	41.300	40.875
週六	306.250	306.000	306.500	306.000	−0.30	800	40.900	41.000

說明：（一）日期：本月九日至十四日；（二）單位：港金以每兩港元計，歐金以每安士美元計；（三）期貨息價以每十兩計。

股市一週

美碼頭工人醞釀罷工
港美貨運將受阻
港商現正注意此事之發展

美國東岸和墨西哥灣港口的七萬五千名碼頭工人，將可能於本月二十日再度罷工，此事對港美線貿易影響不少，所以其發展情況受到港商注意。

這次美國碼頭工人舉行大罷工，是在新的兩年合同中增加工資和改善工作條件。在今年九月卅日午夜期滿的「貨運協會」與國際碼頭工人會的談判中，碼頭工人主要要求增加工資及改善工作條件。但勞資雙方談判失敗，政府援引「塔虎脫—哈特萊法案」，強迫延期，碼頭工人才暫停罷工八十天。但到了本月二十日，這個「凍結」期就告滿了。[illegible]

股市買賣仍顯得閒散
——本週市況可能還是牛皮
風雨

股票商已開始準備年結，在此影響之下，上週股市買賣便顯得閒散，全週成交共值二千七百八十七萬元，比前週減約七百萬元。一般股……

[illegible]

日儲備續增
年底將逾廿九億美元
日圓基礎卻不算堅實

【本報訊】西方世界金融動盪，法國法郎、英鎊等都不穩定，日本有人發出「日圓不升值」的言論……[illegible]

年終結算在即 市場銀根不緊
追根者少拆息只要四厘二五

【本報訊】年終結算在即，市面銀根未見特別緊張……[illegible]

星馬催付前訂貨 大宗新單寄來卻稀疏

泰米新價 米商仍觀望

雙船口出八日明日今

今日入口船隻

船名		來往港口	停泊地點	公司
金鳳	GOLDEN PHOENIX(上午八時)	西貢	深水埗	[illegible]
沙夏	SAHAR(上午)	日本	A6	新興行
鐵利萊克	TILLIE LYKES(晨早)	美國灣	A1	[illegible]
金井	GOLDEN WELL(上午)	油麻地		[illegible]
叡山丸	EIZAN MARU(下午五時)	日本	A27	日郵
希利奧	HELIOS(上午)	日本	B4	多利順
巴士拉	BASRA(下午十時)	日本	海廈	[illegible]
芝加	CHILKA(下午八時)	日本	A23	[illegible]
賓來路	BENLOYAL(中午)	美國	九龍倉	[illegible]
阿蘇丸	ASO MARU(中午)	日本	A24	日郵
施達康拿	STRATHCONON(下午)	倫敦	九龍倉	[illegible]
湯瑪士伊華利	THOMASEVERETT(下午)	曼谷	A2	[illegible]
飛躍	OPHELIA(中午)	上海	油麻地	[illegible]

今日出口船隻

船名		來往港口	停泊地點	公司
廣祥	KWONG CHEUNG(下午一時)	斗湖山打根	B32	[illegible]
山峰丸	YAMAMINE MARU(上午七時)	新加坡	B3	[illegible]
邊高	BENGLOE(下午)	新加坡倉敦	海廈	[illegible]
	FANDO SOUNI(中夜)		九龍倉	[illegible]
夫勞伯艾利	HUGHEVERETT(下午)	曼谷	A33	[illegible]
比亞丸	BIAK MARU(下午)		A4	[illegible]
鐵利萊克	TILLIE LYKES(下午)		A1	[illegible]
	ANKING(下午二時)	基隆	西環	太古
遜吉	SCHIEKERK(下午)	日本	九龍倉	[illegible]
夏威夷	HAWAII(上午八時)	神戶加州	九龍倉	[illegible]
山昭丸	YAMAAKI MARU(上午八時)	高雄美國灣	A26	[illegible]
東獅	EASTERN LION(上午八時)		A16	[illegible]
蘇丹	SOUDAN(下午)	日本	九龍倉	[illegible]
第十五德洋丸	TOKUYO MARU No.15(上午八時)	高雄牙買洲		[illegible]

明日入口船隻

船名		來往港口	停泊地點	公司
倫士文	LONDON CRAFTSMAN	美國	A	[illegible]
若草丸	WAKAKUSA MARU	日本	A	日郵
克利夫蘭總統	PRES. CLEVELAND	馬尼拉	海廈	美總
	ANETTE MAERSK	日本	A	[illegible]
士打利馬	STRAAT LEMAIRE	日本	A	[illegible]
珀斯亞士	PERSEUS	英國	太古倉	太古
齊德	CHITRAL	日本	海廈	[illegible]
摩山	MONAR	基隆	油麻地	[illegible]
寶功	PARAGON	台灣	油麻地	[illegible]
嘉士德	CASTA SEGNA	美國灣	A	[illegible]

K LINE
M.S. TSUNESHIMA MARU 常島丸 一月三日 五日 開行
往：Luanda, Lagos/ Apapa Lome, Tema, Lobito, Monrovia, Freetown, Abidjan, Takoradi Matadi
M.S. "GOSHU MARU" 濠州丸 二月六日 七日 開行
往：Cristobal, Halifax, Montreal, Quebec
總代理：川崎汽船有限公司
華人代理：豐利行有限公司

LUEN SOON NAVIGATION CO., LTD
S.S. "WING SOON" 永順輪 十二月十八日 開行
總代理：聯順輪船有限公司

M.S. TAIPOOSEK 大寶石 十二月十九日 廿一日開行
順昌航業有限公司啓

ANKAN SHIPPING CO., LTD. 安江船務有限公司

「飛躍」號 S.S. "OPHELIA" 由上海來 準於十二月十六日中午抵港，泊油麻地。
華夏企業有限公司啓

火車時刻表

九龍開	到深圳	羅湖開	到九龍
上午6時30	上午7時34	上午6時04	上午7時10
7時32	8時44	6時38	7時46
8時38	9時48	7時10	8時16
9時25	10時30	7時48	8時55
10時34	11時38	8時58	10時05
11時48	下午12時46	10時06	11時13
下午12時53	1時58	11時14	下午12時23
1時45	2時49	下午12時02	1時09
2時55	3時57	1時12	2時24
4時02	5時06	2時25	3時34
5時12	6時22	3時33	4時41
5時54	6時57	4時19	5時30
6時46	7時51	5時27	6時32
8時0	9時03	6時33	7時40
9時0	10時03	7時09	8時14
9時47	10時50	8時07	9時14
(A)10時30	11時33	9時19	10時25
(B)11時0	0時03		

附註：表內有（A），在星期日及公眾假期停開，有（B）的只在星期六、日及公眾假期行走。

深圳開	到廣州	廣州開	到深圳
下午12時50	下午3時10	上午8時0	上午10時25
下午3時45	下午6時25	上午9時45	下午2時25

郵政時間 今日截郵（星期一）

中國大陸 下午六時
沙巴、沙勞越、汶萊 中午
[illegible]

潮海雄風 梁羽生
第四回：苦酒又添豪傑淚 春波未逝故人情

雙重輪錢 江濤

潮海雄風

梁羽生

第四回：苦澗又添豪傑淚　春波未逝故人情

[illegible]

寫字樓風雲

[illegible]

罪人

禹文 綴

二七五　歸路

[illegible]

（二七五）

小說林

香江異錄

聞多真

[illegible]

七五　沒有朋友之苦

[illegible]

離

宛湖

[illegible]

親兄弟

高旅

冷淡

[illegible]

（三十六）

都市快鏡

雙重輸錢

江鴻

[illegible]

新人情記

托關職炳叔發牢騷

[illegible]

入口船期預告

船	名	開來港口	月日	公司
薩凡那丸	SAVANNAH MARU	日本	12月18	大阪
快洋丸	KAIYO MARU	日本	12月18	永泰
山晶丸	SANSHO MARU	日本	12月18	東方
士打馬特拉	STRAAT MADURA	南非	12月18	渣華
桂連納	QUIRINALE	日本	12月18	天祥
捷成馬士基	JEPPESEN MAERSK	日本	12月18	捷成
芝萬紐	TJIMANUK	東非新加坡	12月18	渣華
瑞龍	FAIR DRAGON	金邊	12月18	安江
華高士	VAUCLUSE	歐洲	12月18	法郵
仙力士	JESENICK	日本	12月18	森林
亞奇利士	ACHILLIES	英國	12月18	太古
雅拉嘉華	ARAKAWA	澳洲	12月18	綿行
出口貿家	EXPORT BUYER	美國基隆	12月18	和捷
顯連路高	GLENOGLE	日本	12月18	渣甸
香港嘉蘭	H.K. GRACE	英國	12月18	港聯
喬利都	JOSEF CONRAD	歐洲曼谷	12月18	天祥
美興	MONICA	金邊	12月18	順昌
沙露拿	SALVINA	大湖	12月18	川崎
根喜	GUNHILD TORM	美國大西洋	12月18	川崎
大光	TAIKO	歐洲	12月18	太平
士打荷蘭	STRAAT HOLLAND	南非南美	12月18	渣華
櫻丸	SAKURA MARU	橫濱	12月18	大阪
桂林	KWEILIN	基隆	12月18	太古
柯利崗熊	OREGON BEAR	高雄	12月19	美輪
天林丸	TENRIN MARU	日本	12月19	東洋
美安	MARIANNE	曼谷	12月19	振盛行
綸利	NURITH	日本	12月19	新興行
新利華利	SUNNYVILLE	美國	12月19	多利順
協福丸	KYOFUKU MARU	日本	12月19	中央
范寶倫總統	PRES. VAN BUREN	美國馬尼拉	12月19	總統
加林貓地	KARIMATA	歐洲	12月19	渣華
麥杜馬蒂	MADHUMATI	卡拉奇新加坡	12月19	太古
斯立德	SRITHEP	曼谷	12月19	中央
耶士諾摩斯克	YASNOMORSK	日本	12月19	蘇士高
季連奴總統	P.PRES. QUIRINO	舊金山	12月19	美邦
芝利華	TJILUWAH	澳洲	12月19	渣華
太寶石	TAI POO SEK	新加坡	12月19	順昌
中勝	CENTRAL MASTER	日本	12月19	大信
寶麗娜	BORIBANA	歐洲	12月19	寶隆
滿星丸	MANSEI MARU	日本	12月20	大信
英金	YIN KIM	日本	12月20	大信
喜路	HERO	曼谷	12月20	多利順
柏力天勞	PALATINO	意大利	12月20	天祥
金靜丸	KANESHIZU MARU	日本	12月20	東方
協祐丸	KYOYU MARU	日本	12月20	中央
海隆丸	KAIRYU MARU	日本	12月20	大信
英風丸	EIKO MARU	日本	12月21	大信
明倫山丸	MEIRINSAN MARU	日本	12月21	大阪
峯泰丸	SHUNTAI MARU	日本	12月21	大阪
邊里哈	BENREOCH	英國	12月21	邊行
源光丸	GENKO MARU	日本	12月21	大信
武光丸	BUKO MARU	日本	12月21	大信
寮國	LAOS	馬賽	12月21	法郵
馬來西亞成功	MALAYSIA SUCCESS	曼谷	12月21	港聯
汎德峽	PANDO STRAIT	英國	12月21	鐵行
奇峰	PIONEER MYTH	紐約	12月21	美輪
士打香港	STRAAT HONGKONG	日本	12月21	渣華
大龍山	TAILUNGSHAN	曼谷	12月21	順昌
竹島丸	TAKESHIMA MARU	曼谷	12月21	川崎
美華碧琪	MARTHA BAKKE	舊金山	12月22	綿行
阿德雷得丸	ADELAIDE MARU	日本	12月22	大阪
顯連利安	GLENLYON	英國	12月22	渣甸
漢堡丸	HAMBURG MARU	日本	12月22	大阪
興安丸	KOAN MARU	日本	12月22	泛洋
力加馬士基	LICA MAERSK	北歐	12月22	捷成

（左接入口船期預告）

船	名	開來港口	月日	公司
日光丸	NIKKOU MARU	日本	12月22	東方
菲利濱黎剎	PHILIPPINE RIZAL	馬尼拉	12月22	大工
山明丸	SANMEI MARU	日本	12月22	東方
靜洋丸	SEIYO MARU	日本	12月22	永泰
三太發	STA.FE	馬尼拉	12月22	偉岸
太平	TAI PING	英國	12月22	多利順
哥倫坡丸	COLOMBO MARU	日本	12月23	永泰
綺馬	AZUMA	日本	12月23	寶隆
赫臣丸	HUDSON MARU	日本	12月23	大阪
高雄	KAOHSIUNG	基隆	12月23	利通
士打法蘭	STRAAT FRANKLIN	西非南非新加坡	12月23	渣華
譚達來	TANTALUS	日本	12月23	太古
印尼怡美利	TAMURAEVERETT	曼谷	12月23	順來
溫州	WENCHOW	澳洲馬尼拉	12月23	太古
邊摩	BENMHOR	英國	12月23	邊行
第七富洋丸	FUYO MARU No.7	日本	12月24	東洋
海寶	HALLBORG	曼谷	12月24	多利順
奇士高	CRESCO	新加坡	12月24	大阪
高士打吉	KLOOSTERKERK	日本	12月24	渣華
凌雲	LING YUNG	高雄	12月24	港聯
柯利根丸	OREGON MARU	日本	12月24	川崎
巴拿馬丸	PANAMA MARU	日本	12月24	大阪
山度士丸	SANTOS MARU	日本	12月24	大阪
修斯基	SOUTHGATE	新加坡	12月24	大阪
天星	STAR ALCYONE	日本	12月24	麗來
大久丸	TAIKYU MARU	曼谷	12月24	川崎
利玲芝亞	THURINGIA	日本	12月24	捷成
門羅總統	PRES. MONROE	美國	12月25	總統
亞明蘭	ASIARAN	日本	12月25	大信
長光丸	CHOKO MARU	日本	12月25	大信
東星	EASTERN STAR	澳洲	12月25	渣甸
芬浪	FERNWAVE	英國	12月25	多利順
馬天寶	MARTINIQUAIS	日本	12月25	法郵
山口丸	YAMAGUCHI MARU	新加坡	12月25	日郵
岳州	YOCHOW	曼谷	12月25	太古
中海	CENTRAL OCEAN	日本	12月26	大信
安娜碧琪	ANNA BAKKE	既咖	12月26	綿行
山里丸	YAMASATO MARU	日本	12月26	萬邦
明峰	PIONEER MING	紐約	12月27	美輪

出口船期預告

歐洲線

船	名	開往港口	月日	公司
大高拿	TRICOLOR	歐洲	12月18	太平
志拉	CHITRAL	威斯本倫敦	12月19	鐵行
桂連納	QUIRINALE	意大利	12月20	天祥
波斯亞士	PERSEUS	利物浦	12月21	太古
顯連路高	GLENOGLE	倫敦漢堡	12月21	渣甸
邊里哈	BENREOCH	倫敦漢堡	12月23	邊行
汎德峽	PANDO STRAIT	漢堡倫敦	12月24	鐵行
高士打吉	KLOOSTERKERK	地中海	12月25	渣華
綺馬	AZUMA	歐洲	12月25	寶隆
科玲芝亞	THURINGIA	歐洲	12月25	捷成
邊摩	BENMHOR	利物浦	12月26	邊行
凌雲	LING YUNG	漢堡倫敦	12月26	港聯
瑞必都	RAPIDO	意大利	12月26	[illegible]
馬天寶	MARTINIQUAIS	歐洲	12月27	法郵
荷丹士泰	HOLSTENSTEIN	歐洲	12月27	捷成
譚達來	TANTALUS	利物浦	12月29	太古
力高巴	NICOBAR	歐洲	12月30	太平
彭布羅克州	PEMBROKESHIRE	倫敦漢堡	12月31	渣甸
邊士達	BENSTAC	倫敦漢堡	12月31	邊行
高查士	CALCHAS	利物浦	1月3	太古
伊予丸	IYO MARU	馬賽	1月3	日郵
寮國	LAOS	馬賽	1月4	法郵
滋賀丸	SHIGA MARU	北歐	1月5	日郵
意大利丸	ITALY MARU	歐洲	1月6	[illegible]

（左接出口船期預告）

船	名	開往港口	月日	公司
邊歐寶力	BENALBANCH	漢堡倫敦	1月7	邊行
伊利洛克士	EURYLOCHUS	倫敦鹿特丹	1月7	[illegible]
柏來姆	PRIAM	利物浦	1月9	太古
柏力天勞	PALATINO	意大利	1月10	天祥
夏蒙尼亞	HAMMONIA	歐洲	1月10	捷成
雪吉	SCHIEKERK	歐洲	1月10	渣華
印·巴·中東線				
智加	CHILKA	波斯灣	12月18	鐵行
捷成馬士基	JEPPESEN MAERSK	波斯灣	12月19	捷成
仙力士	JESENICE	中東	12月19	森林
耶士諾摩斯克	YASNOMORSK	印度	12月21	蘇士高
沙保地	SAPUDI	科倫坡波斯灣	12月21	渣華
阿德雷得丸	ADELAIDE MARU	紅海	12月23	大阪
漢堡丸	HAMBURG MARU	近東	12月23	大阪
天星	STAR ALCYONE	波斯灣	12月25	麗來
巴拿馬丸	PANAMA MARU	波斯灣	12月25	大阪
日產丸	NISSAN MARU	波斯灣	12月30	川崎
威利	VARILD	仰光	12月31	新興行
三鷹丸	MITAKA MARU	仰光吉大港	1月3	日郵
茂利隆美利	MURRAYEVERETT	加城吉大港仰光	1月3	順來
乾洋丸	KENYO MARU	仰光吉大港加城	1月4	大阪
東南亞線				
金鳳	GOLDEN PHOENIX	西貢金邊	12月18	安江
華都南寶	WATUDAMBO	雅加達泗水	12月18	渣華
寶功	PARAGON	曼谷	12月18	亞非
快洋丸	KAIYO MARU	新加坡巴生	12月19	永泰
山晶丸	SANSHO MARU	新加坡	12月19	東方
永順	WING SOON	亞庇山打根斗湖	12月19	聯順
亞瑪利亞	AMARIA	檳城	12月19	亞洲
緬山	MONAR	西貢	12月19	[illegible]
美安	MARIANNE	曼谷	12月20	振盛行
中勝	CENTRAL MASTER	新加坡巴生	12月20	大信
綸利	NURITH	新加坡	12月20	新興行
新利華利	SUNNYVILLE	曼谷新加坡	12月20	多利順
協福丸	KYOFUKU MARU	新加坡巴生	12月20	中央
復興	AMARINA	大南	12月20	[illegible]
滿星丸	MANSEI MARU	新加坡	12月21	大信
大寶石	TAIPOOSEK	新加坡	12月21	順昌
協祐丸	KYOYU MARU	新加坡巴生	12月21	中央
金靜丸	KANESHIZU MARU	新加坡巴生	12月21	東方
海隆丸	KAIRYU MARU	新加坡巴生庇能	12月21	大信
英風丸	EIKO MARU	新加坡巴生	12月22	大信
美興	MONICA	西貢金邊	12月22	順昌
威加寶	WAINGAPOE	印尼	12月22	亞非
峯泰丸	SHUNTAI MARU	新加坡巴生	12月22	大阪
瑞龍	FAIR DRAGON	金邊	12月23	安江
川龍	RIVER DRAGON	沙勝越沙巴	12月23	安江
靜洋丸	SEIYO MARU	新加坡巴生	12月23	永泰
大龍山	TAILUNGSHAN	曼谷	12月23	順昌
山美丸	SANMEI MARU	新加坡巴生庇能	12月23	東方
三太發	STA.FE	關島	12月23	偉岸
太平	TAI PING	曼谷	12月23	多利順
源光丸	GENKO MARU	馬尼拉	12月23	大信
斯立德	SRITHEP	曼谷	12月24	中央
興安丸	KOAN MARU	古晉詩巫	12月24	泛洋
上海·青島·天津線				
芝萬紐	TJIMANUK	新港	12月19	渣華
加林貓地	KARIMATA	上海新港	12月19	渣華
喬利都	JOSEF CONRAD	上海	12月20	天祥
基隆·釜山·日本線				
士打馬特拉	STRAAT MADURA	日本	12月18	渣華
邊來路	BENLOYAL	橫濱神戶	12月18	邊行
華高士	VAUCLUSE	神戶橫濱	12月19	法郵
士打荷蘭	STRAAT HOLLAND	日本	12月19	渣華
喬利都	JOSEF CONRAD	日本	12月20	天祥
喜路	HERO	日本	12月21	多利順
櫻丸	SAKURA MARU	基隆日本	12月21	大阪
柏力天勞	PALATINO	高雄釜山日本	12月21	天祥

（左接出口船期預告）

船	名	開往港口	月日	公司
麥杜馬蒂	MADHUMATI	日本	12月21	太古
寮國	LAOS	神戶橫濱	12月22	法郵
士打法蘭	STRAAT FRANKLIN	日本	12月24	渣華
奇士高	CRESCO	日本	12月24	大阪
印尼怡美利	TAMURAEVERETT	沖繩日本釜山	12月24	順來
顯連利安	GLENLYON	日本	12月25	渣甸
海寶	HALLBORG	日本	12月25	多利順
溫州	WENCHOW	那霸釜山日本	12月26	太古
山口丸	YAMAGUCHI MARU	日本	12月26	日郵
斯洛文尼亞	SLOVENIJA	日本	12月27	華林
布朗尼士基	WL.BRONIEWSKI	日本	12月28	[illegible]
利華寶	RIVERBANK	日本	12月29	[illegible]
奧登堡	ALTENBURG	日本	12月29	[illegible]
岳州	YOCHOW	日本	12月29	太古
馬哈士達州	STATE OF MAHARASHTRA	日本	12月30	[illegible]
寶瑞丸	HOZUI MARU	日本	12月31	[illegible]
非洲線				
士打利馬	STRAAT LE MAIRE	南非	12月18	渣華
安納地馬士基	ANETTE MAERSK	西南非	12月19	捷成
明倫山丸	MEIRINSAN MARU	東非	12月22	大阪
士打香港	STRAAT HONGKONG	南非	12月22	渣華
赫臣丸	HUDSON MARU	西南非	12月24	大阪
山度士丸	SANTOS MARU	東非	12月25	大阪
芝萬紐	TJIMANUK	東非	12月30	渣華
協伸丸	KYOSHIN MARU	東非	1月2	大阪
些高亞	CIRCEA	西南非	1月2	[illegible]
士打巴利	STRAAT BALI	西南非	1月2	渣華
讚岐丸	SANUKI MARU	南非	1月3	日郵
南非運輸家	S.A. TRANSPORTER	南非	1月3	渣甸
常島丸	TSUNESHIMA MARU	西南非	1月5	川崎
美洲線				
薩凡那丸	SAVANNAH MARU	紐約費城	12月18	大阪
克利夫蘭總統	PRES. CLEVELAND	三藩市	12月18	總統
德利馬士基	TREIN MAERSK	美國	12月19	捷成
柯利崗熊	OREGON BEAR	加州	12月20	美輪
范寶倫總統	PRES. VAN BUREN	加州	12月20	總統
出口貿家	EXPORT BUYER	美國	12月20	和捷
竹島丸	TAKESHIMA MARU	墨西哥美國灣	12月22	川崎
士打香港	STRAAT HONGKONG	南美	12月22	渣華
菲黎剎	PHIL. RIZAL	美國	12月23	大工
馬來西亞成功	MALAYSIA SUCCESS	美國	12月23	港聯
力加馬士基	LICA MAERSK	美國	12月23	捷成
沙露拿	SALVINA	三藩市加勒比海	12月24	川崎
柯利根丸	OREGON MARU	溫哥華	12月25	川崎
大久丸	TAIKYU MARU	美國	12月25	川崎
門羅總統	PRES. MONROE	加州	12月26	總統
東方寶玉	ORIENTAL JADE	加州	12月26	[illegible]
明峰	PIONEER MING	紐約美國	12月26	美輪
安娜碧琪	ANNA BAKKE	溫哥華	12月28	綿行
依安利士	IOANNIS	美國	12月28	[illegible]
柯利崗	OREGON	加州	12月29	[illegible]
高麗熊	KOREA BEAR	加州	12月30	美輪
多利多	TOREADOR	美國	12月30	多利順
德嘉尼	DEGANYA	紐約波士頓	12月30	新興行
馬地耶州	STATE OF MADHYA PRADESH	墨西哥溫哥華	12月31	東方
路賓締頓	REUBEN TIPTON	美國灣	12月31	[illegible]
寶根維利	BOUGAINVILLE	墨西哥溫哥華	12月31	多利順
奧士文納總統	P.PRES. OSMENA	紐約美東海岸	12月31	美邦
峰峰	PIONEER MIST	美國	12月18	美輪
高勝丸	KOKEI MARU	加州加勒比海	1月3	泛洋
澳洲線				
雅拉嘉華	ARAKAWA	澳洲	12月22	綿行
美華碧琪	MARTHA BAKKE	西澳洲	12月28	綿行
東星	EASTERN STAR	澳洲	12月30	渣甸
士打柔佛	STRAAT JOHORE	新西蘭	12月30	渣華
夕張丸	YUBARI MARU	新西蘭	1月1	大阪
桂林	KWEILIN	新西蘭	1月1	太古

兩個世界 兩種醫生

沙明

在資本主義社會或一些殖民地中，許多的人都受過醫生的氣。比方說香港吧，當然也有許多醫生是好的。但作爲一個階層，香港醫生中也有不少給人以不良的印象。

尤其是一些公立醫院和慈善醫院的個別醫生，對待病人的態度粗暴，不負責任，受到社會人士的普遍指責。只要經常注意一下香港新聞版，就不難發現公立醫院和慈善醫院中，經常有病人因診斷錯誤和未及時救治而死亡的情事發生。

我怕看醫生，可能出於個人的成見，但他們那張高不可攀和令人畏縮的冷峻臉孔，卻使我望而卻步。因此，我在香港，非迫不得已，決不看醫生，寧可自己摘點成藥來治一下。

但回到內地就不同。好幾次我回去旅行，有點小毛病也很樂意看醫生。因爲那裏的醫生平易近人，診斷認真，用藥仔細，總之，在那裏看病有一種安全感。而以病之身，安全感當然是很要緊的了。

這兩年來，毛澤東思想深入人心，內地醫生的精神面貌又有了很大的提高。[illegible]的一個軍醫鄭遠言，自去年七月以來，接連替三十多個工人、貧下中農和解放軍戰士做了顱腦手術，治好了顱骨骨折、顱內血腫、顱內腫瘤和腦脫出等瀕臨死亡的病症。

這個軍醫雖有二十多年的醫療經驗，但從未做過顱腦手術，只給人當過兩次顱腦手術的助手。而顱腦手術卻是一種難度極高的手術，特別是在設備不足的情況下，這種手術更幾乎是不可能進行的，但是人民醫生鄭遠言，這個活學活用毛澤東思想的積極分子，卻每一次都很好地完成了任務。

這裏首先不是技術問題，當然鄭遠言醫生的技術一定要很好。但他過去是沒有經驗的，技術從何而來呢？首先是他的認識提高，發揮了積極負責的精神。有好幾次，在設備不足的情況下，他是猶疑的，生怕病人死在自己的手上，但當他想起毛主席教導他要學習白求恩大夫「對工作的極端的負責任，對同志對人民的極端的熱忱」，他就拋棄了私心雜念，勇敢地拿起手術刀了。

像鄭遠言這樣的例子在內地很多。例如北京某部隊的衛生科，給公社的女社員張秋菊切除了九十斤重的腫瘤，就是傳遍中外的醫療領域中的大事。在文化大革命之前，北京的醫院不給張秋菊醫治，認爲腫瘤太大，動手術很危險。及至文化大革命開展以來，部隊的醫生以完全徹底爲人民服務的精神，終於給張秋菊切除了這個大腫瘤。

有朋友到廣州中山醫學院參觀過，印象最深的是工人宣傳隊進駐醫學院之後，醫生們接受再教育，思想得到大大的提高。有一件這樣的事例：一個孩子患了重病，已經很危險了，只有一種針藥可以有挽救的機會，但這種針藥也可能產生相反作用，加速孩子的死亡。大醫生遲疑着，不敢動手。一個工人宣傳隊員知道了，立刻簽名表示願意負責一切後果。這個醫生動手了，結果孩子獲救，工人卻不提自己在事件進行中所起的作用，反而到處表揚這個醫生的工作。這件事使醫生慚愧，使他更下大決心，要接受再教育，要全心全意爲人民服務。

文化大革命以來，開創了無數的醫學奇跡，而特別是使許多一向只能在設備良好的醫院工作的醫生，放下架子，到農村去，當一名「赤腳醫生」，爲最大多數的勞動人民治病。

如此的不同，一切資本主義國家的醫生，跟內地的醫生，從個人的生活方式、服務態度到工作作風，都是截然不同的。主要的根源，就是他們生活在兩個不同的世界。

航海者的感人遭遇

柏伯非

意大利人民的熱忱

去年九月，停泊在意大利熱內亞港的中國貨船「黎明號」，受到了該地政府當局的政治迫害。可是，烏雲難藏眞理。一個下着微雨的傍晚，三個手持「毛主席語錄」的青年，爬過了鐵絲網，朝着「黎明號」的方向奔跑，在他們後面，追來幾個兇神惡煞般的警察。走在最前面的青年像舉着標語似地高舉起「語錄」向「黎明號」揮舞。當他們被警察追及而加以拘捕時，還在高聲呼喊：「毛主席萬歲！」

坦桑尼亞實習生

中國、坦桑尼亞聯合公司所屬的遠洋貨船「西非號」上，有六個坦桑尼亞的實習生。包括實習生班長卡由和他的朋友摩利、羅瓦卡、查莫巴等等。他們人人在學習「語錄」（斯華希利語版），在他們的房間裏，牆上貼滿了毛主席像。學習之後，他們團結得更堅強。人人都意氣風發。今年一月的時候，「西非號」停泊在法國馬賽港，卡由領導着實習生們，和中國船員們一起，奮勇地上岸救火。那場大火結果被他們勇敢地撲滅了。

另一次，水管破裂了，甲板上滿是水。實習生們除了作緊急修理之外，還不顧疲勞地堅持排水工作，忙了好幾個鐘頭。

東歐人民的心聲

一天，中國貨船「許昌號」，正在抵達波蘭的科遜尼斯克港，正在進行修理工作之際，一個隔天從中國船員手裏拿到「船徽」和「人民畫報」的年老工人，親切地上船來和中國船員攀談。

這個老工人激動地說：「我的女兒生病了，想買一些牛乳回來當藥吃，找遍許多地方都買不到。如今，好的東西都被蘇修拿去了。波蘭的人民已到了幾乎連飯都吃不飽的程度。衣服不夠穿，生活必需品也不足。這便是我國政府追隨蘇聯修正主義者的結果。」

老工人越說越激動，怒氣填膺。

×　×　×

諸如此類，中國航海人員在世界各地所碰到的感人遭遇，眞是寫之不盡。上面所說的，不過是極少極少的一部分而已。

蘇聯的官僚階層

豐子

瀛海叢談

最近澳洲作家哈代去蘇聯遊歷了一次，所見所聞，使他不得不承認，在蘇聯的貧富懸殊很顯著，並且存在着特權階級。據他說，幾年以前，有個蘇聯作家告訴他：「在我們共產黨裏，有些是我們的最優秀的人，也有一些是我們中間的最壞的人。很多黨員是爲自己的前程而入黨的。」

他說他當時不相信這種說法，但是幾年來看到的事實，充分證明在蘇聯存在這麼一個特權官僚階層，高高在上，統治一切。這個階層包括黨員和非黨員的專家和官吏。

下面是哈代有關這些人的敍述——

他們之中有不少是市儈和一心向上爬的人。他們只在口上講共產主義，老的布爾什維克的道德觀念已成歷史陳迹，新的道德觀念並沒有建立起來。

蘇聯的官僚階層與任何社會主義或共產主義運動格格不入，反而與美國的大班階層相似。這兩個上層統治着各自的國家，而且正在結成不神聖的同盟，把世界分割爲各自的勢力範圍。

用俄羅斯標準衡量，蘇聯的官僚階層，其富裕和特權可以同美國的大班們比擬。在許多方面，俄國貧富懸殊的程度同美國差不多。

官僚們都有司機駕駛的私家車，城裏有寓樓，鄉間至少有一所別墅。他們周圍旅行時，場面很大，一律出公帳。在「黨店」內，他們可以按大大打了折扣的價錢買東西，而且買當地市面上缺貨的商品。向外國旅客購買外國貨的，被這些官僚們稱爲流氓，加以嘲笑，甚至被捕。但這些大人先生們自己喝的卻是最好的外國酒，吸的是上好的外國煙，穿的是上等的進口呢絨，都是由「黨店」供應的。坐在他們的黑色公事車裏，他們可以在街道上飛馳，警察爲他們指揮交通，讓他們穿過紅燈。

他們中許多人抱怨說，他們的孩子又不肯讀書，做事又沒有恒心。但他們卻不肯承認，是他們的財富敗壞了這些孩子。一個承繼遺產的新的一代長成了，他們所承繼的包括汽車、房屋、私人用品、金錢。

十月革命後，列寧所頒發的憲法中，就有一條規定，嚴禁這種[illegible]法。人民委員會也規定，黨員幹部工薪不能超過一般技工。這兩條法令後來都被廢止了。哈代還回想到一九六五年有一次在蘇聯名作家柯契托夫家中作客時，當時，他順口說了一句，上述的兩條法令應該恢復施行。馬上，當時在座的一些獲得斯大林獎金的作家和藝術家，就把他包圍起來，他成了衆矢之的。他們問他，爲什麼他們不應該有權把他們的勞動所得，死後留給子女？他們說：沒有物質刺激，就不能建設共產主義！」

哈代最後說，官僚們大行其道；市儈主義已開始腐蝕人民；對事不關心，追求享樂，懷疑一切，成了風氣。

由於他本身的局限，哈代當然只可能得出這樣的悲觀的結論。其實，這些市儈可以腐蝕不少人，卻不可能腐蝕全蘇聯的人民。蘇聯人民已經開始站起來反對他們了。他們的確給蘇聯的社會主義建設和蘇聯人民帶來了巨大的災難。但是，最後的結果，只可能是這幫新興官僚資產階級的徹底垮台。

大公園

熱風冷雨

封官講數

高雄市議會「市議員」顏[illegible]出席「市議會」，事關他們此去，是爲「開片」。

「威」功「截」蹟

「防暴」隊長[illegible]以去年港英警方的血腥暴行爲例[illegible]拆字勳章。

一舉兩得

港英中區「民政主任」吳[illegible]展中區夜市。何不就教於主張使娼妓合法化的議員黃夢花，如何把中區變爲紅燈區？

美國黑幕之四 社會底層的各種故事

十三、業餘劫犯搶銀行的理由

這一些新的業餘劫犯，大多數沒有警方記錄，沒有犯罪關係，而且，在銀行開始裝設電視攝影機和其他設備以前的幾年中，每五個劫犯之間大約有四個能夠帶着所劫款項安然逃脫。

雖然他們所使用的技巧相當簡單和粗糙。過去的職業劫匪，要想打劫一家銀行，總要經過詳細調查和研究，安排得像軍事行動一般，有人把風，有人準備逃走的車輛；新型劫匪則不同，他們都是獨行大盜，經常沒有武器。他們有時拿着一條玩具手槍，坐進牛車，就闖入銀行；有時帶着一小瓶五顏六色的藥水，對銀行窗口職員聲稱這就是烈性炸藥。用這樣的威脅手段，他們會通過一張用打字機打出來的短箋，要求給予一定數額的款項，不給的話，就是說立刻炸燬。由於窗口職員都曾經接到過銀行方面的指示，不要逞英雄，用自己的生命冒險（反正銀行曾經保險），所以這些新型業餘劫犯經常獲得成功；而且，贓款一經到手，他們就迅速衝入大街上的人堆裏，或是在附近的地下火車站裏消失了蹤跡。

類似這樣的犯罪，都有一個普遍而顯著的特點：這些業餘罪犯中，大多數人並不認爲自己犯了罪。在他們看來，他們的行動不過是爲了應付一些緊急需要，從銀行那裏得到自己需要的款項，有何不妥呢？他們並不搶劫多出自己需要的錢財，而且，銀行有保險的保障，對不對？

有一些個別的案件顯示了犯人的動機和理由。在洛杉磯的一個案件裏，一名青年先後搶劫了四家銀行，獲得贓款四千〇九十五元，終告被捕。他的動機，他是爲了償還母親的醫藥費而不得不搶劫的。一個懷有同情心的法官判定他在五年之中還給銀行二千四百七十四元，保外監管，相信被告的身任教師的妻子會設法不讓他再出庭傾。

在紐約布魯克林區，一名準新娘爲了準備自己的結婚禮服，搶劫一家銀行；在伊里諾州，一名四十七歲的商人和名流爲了私人開支而鋌而走險；在密執安州，一名二十八歲的懷孕婦女爲了想補足自己的空頭支票，也同樣行下手搶劫。

這些新型銀行劫犯的標準態度，可由在紐約被捕的一名青年身上表現出來。他曾經遞給某銀行的窗口女職員一張紙條，命令付款三千元。那女人不但忘記了給錢，而且叫起來；那青年也嚇得拔足狂奔，一頭衝出大門外，立刻被捕。他凜然說道：「人人都在想要一筆錢來還債。他說：我是個奉公守法的公民啊！」

許許多多的故事，表現了一條主線：搶劫銀行的行爲並不會影響自己的名譽。「申辯」[illegible]犯人們都自覺有理，許多人都認爲搶劫不過是生意上的行爲[illegible]。

上面敍述的搶劫犯[illegible]一些銀行搶劫犯[illegible]，他們大都[illegible]。

（未完）　摩克著

美國的自殺事件

譚睿

由於美國社會齊行敗壞，人們的生活越來越不安，惶惶不可終日，自殺事件越來越多。目前，自殺已成爲美國一個嚴重的社會問題。

據統計：美國每天都有六十多人自殺，一年就有二萬二千多人。從美國人致死的各種原因看，自殺高居第十位了。

更驚人的是：在美國自殺的人中，有不少青年。青年自殺的比率較壯年和老年人都高。[illegible]

[illegible]

西部的內華達州，是美國自殺數字最大的一個州。在那裏，有著名的賭城拉斯維加斯，最近又是婚姻速度最快的城市。那末，何以人們會在那裏要自求「解脫」，這就不難瞭解的了。

廣州旅館一席話

羅隼

早些時候，筆者到了一次廣州。起初，我對祖國正在進行的教育革命，還是不大理解的。工農怎樣來領導知識分子？怎樣來管理學校？而這爲何？我都是只知其一不知其二的。我在廣州找到了一些生活在當地、並且參觀各地學校的朋友，在旅店促膝談心。他們所談的頗能解決我思想上的疑問。茲將記憶所及的寫一些下來：

我問：「你們工廠有多少人調到各個學校去做領導工作？」

朋友答：「人數不少，[illegible]」

我問：「[illegible]」

朋友答：「[illegible]」

我說：「這是千眞萬確的事實。我在佛山的機動廠、水泵廠都聽到、看到好些生動的事例，而交易會的機械展覽品，小的機器、大的機械，許許多多的汽車，都是最新的產品，革命促進生產力的發展，這個我明白了。但是，工人到學校去領導教育，究竟領導哪些？」

朋友說：「工人領導改革資產階級遺留下來的教育制度。」

談到這個問題，我十分感到興趣，我不作聲，等着他說下去。

朋友說：「工人到學校去是上政治課，還要用無產階級觀點去改革教育制度。[illegible]普通的青年只懂得熟背一些定義，只懂得『泥土』爲什麼『佔了一定空間，有一定重量，一定……』的定義，當工人抓了一把泥土，問專家這是什麼性質時，專家卻結結巴巴的說不出來，只好等他拿進實驗室化驗之後才能作出答案。可是有經驗的工人，他們用手一捻，團起的是『黏土』，團不起的是『沙土』，一下子就明白了。然而，工人不懂什麼定義和化驗，但是實際經驗告訴他們，分辨方法簡單，知識分子就只會背誦定義，卻從不接觸實際。」

我問：「是不是教育改革只改這些而已？」

朋友答：「當然不是，剛才說的只是說明舊教育理論脫離實際，[illegible]」

如過去醫院由資產階級「專家」統治，他們對一個病人有動手術的取決權。如果有些工農羣衆患上他們認爲是絕症或是嚴重的症候，「專家」沒有多大把握，他們往往就用「愛莫能助」、「毫無辦法」來推搪，工人活活等死。但是現在工人宣傳隊開進醫院，工人階級對自己的階級兄弟之痛，本着骨肉之情，要盡一切努力去解除病人的痛苦，使他早日恢復健康，在工作崗位上貢獻力量。於是，工人宣傳隊與專家共同學習毛主席著作，下決心以完全、徹底爲人民服務的精神去進行他們的工作。這樣，許多認爲不能醫治的病症，都被他們攻克了。例如割除九十斤重的腫瘤，這個大手術是在設備簡陋的一家軍醫院中進行的，又如盲人重見光明，啞巴會說話，這些驚人的成就也都一一出現了。」

我說：「他們對醫治這些病人是否帶有冒險性質，或存僥倖的心理呢？」

朋友答：「這是絕對不會的，他們是以極端負責任的精神，作了無數次試驗和研究之後才決定進行的。人民的時代，一切都是從廣大羣衆的利益出發，當然不會[illegible]」

[illegible]依照無產階級的世界觀改造知識分子。舊教育制度培養出來的人重名利，從個人利益出發去想問題。因此知識分子應當接受工農兵的再教育，使自己成爲一個全心全意爲人民服務的新型知識分子。」

我用心地傾聽着。朋友繼續說：「比如過去[illegible]」

我問：「那麼，知識分子對此的態度又如何？」

朋友答：「革命的知識分子在這次運動中，本身也受到很大的教育，他們絕大多數[illegible]」

無線電視倉促應戰

常昭

影劇手記

幾年前，香港的電影圈裏，出現過「邵氏」、「電懋」競爭白熱化的局面，從明爭暗鬥，到搶拍雙包，鬥個你死我活，說他們勢所不得不爾，倒也並不誇張。

而這幾年前曾出現在電影圈的局面，如今又出現在電視圈裏了。照目前看來，這場競爭的局面，正是方興未艾，是否會發展到當年電影圈那樣的激烈，尚難逆料，不過卻是勢所難免的吧！

無線電視每月不必付出費用，再加無線電視機正以廉價來爭取市場，比方以十二吋畫面的電視機來說，由先只有一種用菲林的產品，在本港算是外形的，售價是三百九十多元，如有熟悉的電器行，還可以得個九折的折扣。

這種電視機問世不久，一種日本牌子，也把上述同類電視機的售價，比香港舉目的還要便宜，來競爭銷路。

當年「麗的呼聲」從英國市生產，賺到盆滿缽滿，等到原子粒的小型收音機充斥市場，售價廉而攜帶方便，「麗的呼聲」便一蹶難振了。

在如今的情況下，有線電視要面對無線電視的競爭，當然就是局勢所趨，沒有避免的餘地了。

在電視那一行業，有個「頭盤」，說有線電視要資人材，一般人當作笑話來聽，但在有線電視中來，卻應該是傷心話吧！

事實上確也是那樣，無線電視裏的演員、編劇、導演，不都是出身自有線電視，而今卻在無線電視工作的嗎？

最近在電視圈工作的朋友說起，兩個台之間有着[illegible]

[illegible]

「不良份子辯論會」

廣東先生

好戲不厭百回看。到筆者行文的此刻爲止，已有十九個「街坊會」宣佈退出「街坊研究會」。郭蘊子燦公開指出誰是不良份子，要求舉行一次辯論會，邀請郭蘊子燦出席。

當這是斯爲四面，驚人聽聞。演大戲，應該有個大結局，大多數的結局是被大花面。現在已演到戲肉，誰是大花面？熱文自有交代，人們無憂胡亂猜測。總而言之，有人在磨刀霍霍。

「街坊研究會」的某些人大開鑼鼓，由來已久。前些時候，有人不滿於現任「街坊研究會」主席包擬事務、獨行獨斷，乃提出由港九兩區「街坊會首長」合組聯席做莊一年之議。「萬家一呼」，果然有三十個「首長」贊成簽字。新聞消息說：「[illegible]」，不過得不到甄子燦的贊同，並且在例會席上不依程序，將行以合計通過。[illegible]

[illegible]

此不久，連名道姓的事情越來越巴閉，若果[illegible]。這樣的吵吵嚷嚷，越來越巴閉，[illegible]

「街坊會」與「街坊研究會」之間的吵吵嚷嚷，片段而已。

空前的荒唐

——談「納粹德國興亡史」

言茜子

西窗影話

影片製作者的[illegible]，便在我們眼前[illegible]。這條鑰匙，在[illegible]，結束處，露出了一截，一隻手，把這一截[illegible]抽出，要把這一截鑰匙，便[illegible]的手中。

影片最末一幕，是在紐倫堡審判罪犯的場面，二十一名重要的納粹戰犯，個個站起來發言，都聲稱自己無罪。本來這沒有什麼奇怪，怪在此處插入的旁白，這段旁白卻大意說：「對個人來說，他們是無罪的。那麼，是誰的罪責呢？是人們，因爲人民把權力放在他們手中，放任他們，不加制止。」

把整個納粹[illegible]的罪行，[illegible]個人，推卸給[illegible]，這部影片多的是，有些影片甚至於把納粹黨的罪行歸咎於變態心理。說希特拉患「戀母情結」、性[illegible]。

有一條鑰匙，可以幫助我們瞭解這部影片的靈魂。本這條鑰匙孔一開，[illegible]無能；說戈林、戈培爾、希姆萊等病態。但像這部影片這樣，有心歪曲事實，狂妄到如此地步，把納粹這個反人民的政權的暴行，統統推給他們人民來負責。說是人民授權給他們，這種荒唐論調，倒是第一次聽見的。

影片的頭裡尾巴藏在這裏，瞭解影片的鑰匙也藏在這裏。掌握了這條鑰匙，再回憶一下影片如何選擇史實，如何解釋史實，便看出這部影片在有些地方是如何利用史實來達到反人民的目的。

納粹黨奪取政權，是鎮壓人民的政策起家的，是靠鎮壓人民把政權維持下去的。給予納粹黨以權力的是誰？絕不是人民，而是反人民的資本家。不只是德國的資本家，還有英美的資本家。影片不是拍攝了當年希特拉競選時，有一幅諷刺畫，寫他討好資本家，得到資本家的資助麼？

納粹的興起和擴張，實際上是得到德國壟斷資產階級的支持，和英美壟斷資產階級的縱容，這是決不能抹殺的歷史的事實。

牛脊髓治腰骨病

鍾庸

大千天地

有位老廚師，講了一則用食療方法，治癒了多年腰骨强痛的病例給我聽。他說：「解放前，我在廣州市沙基一家米行做廚房時，該行店主是廣州市郊的黃竹岐人，約五十歲，腰骨不能左右轉動，行路時，腰部也不能伸直，上身總是向前俯。據說，晚間疼痛更加厲害，當時廣州的中西名醫，幾乎看遍了，未能治癒，有些同事還說他患陽萎，這不是眼見的事，我當然不敢肯定，但他的腰骨情狀，則眼見已兩年多了。」

老廚師又說：「有一天，店主叫我到街市購買幾條牛脊髓回來，並指點我怎樣炮製。原來，他有位朋友，介紹他試用牛脊髓配合淮山、杞子、元肉等清補藥物燉而食之，從此，他隔天便吃一次。看來很有功效，因爲他自從吃了燉牛脊髓之後，腰骨果然漸漸的靈活起來了，跑左右轉動，行動時也日漸可以伸直，晚上痛苦情狀亦大減，吃了幾十次燉牛脊髓，腰骨强痛痊癒了。」

這裏所說的牛脊髓，是指藏在牛脊骨中間的一條骨髓，不是其他骨頭的骨髓。脊髓要從脊骨取出，形如管狀，有手指般粗大，上邊牛腩，下邊周骨。中藥學本草說，脊髓是甘溫的食品，功能填補骨髓，有利內臟，補陰、治虛勞，益氣力。又據經驗者說，牛脊髓助陽益精的效果甚佳，豬脊髓雖不及牛脊髓粗大，藥用功效大致則相同。

前人有以「豬髓」（即豬脊髓），治病的方藥，所配合者大概是六味丸、腎氣丸之類古方劑。我以爲，如果以脊髓配合藥劑用或食用，採取牛脊髓功效好得多。

上了年紀的人，由於生理機能日走下坡，腰痠背痛和腎臟虛弱最容易出問題，於是發生腰部旋疼强緊，甚而不時見腰痛，運轉不自如，似風濕而非風濕，這種情狀，用過藥物未能解決者，不妨試用牛脊髓牛斤左右，配合清補的藥物，燉而食之，不舒服情狀可能得到輕快。牛脊髓這種東西，雖然價錢不貴，但肉食商店不是經常有得賣的，往往要預定，據說牛脊髓、牛血之類，歸於屠場工人的小賬項下，託肉食店代購乃可。食用方法很簡便，除配合藥物燉食之外，還可以用來滾粥，配合時菜瓜果製成納菜佐膳，對身體也很有補益，如果好飲酒的人，將之浸酒，是秋冬天的好補品。

美麗宮　七大盜

銀都　粉陣迷龍　大家樂在今宵　神探大偵探

普慶 東江 南華 南華 高陞　歡樂的節日

今日映 歌唱十二釵　烈女報夫仇　紅拂女私奔　秋瀾驚鴻　原來我負卿　劫火紅蓮　黃飛鴻肉搏黑霸王　黃飛鴻嘶血戰山　再續負人心

分類廣告

中醫　蔡氏　整體療法　國藥

珊瑚計會用品裝包產國銷經
香港總經銷：平正公司
電話：H769831　763788
電報掛號：1264

啓事　遺失聲明

兩省工交戰線出現前所未有大好形勢

山東江西工業生產大增長

山東今年試製成新產品近四百項，其中載重十噸重汽車、氣丁橡膠、「無苯絡劑」、「螺旋擠壓乾燥機」和鉻鋼玉等，都達到了先進水平。江西有二十多種主要產品達到或超過歷史最高水平。